Não Poderá Sair de Montevidéo o ex-General Flores da Cunha

24 PAGINAS

Diario Carioca

300 Réis

Director-Presidente HORACIO DE CARVALHO JUNIOR — Fundador: J. E. DE MACEDO SOARES — Director-Thesoureiro J. B. MARTINS GUIMARAES

Anno XI — Numero 2.986 || Rio de Janeiro, Domingo, 6 de Março de 1938 || Praça Tiradentes n.° 77

A Situação Politica

Permanece em Perfeita Calma

Tomou posse do cargo de interventor federal no Rio Grande o Cel. Oswaldo Cordeiro de Faria -- Os discursos desse militar e do sr. Mauricio Cardoso

A semana politica transcorreu em calma como as anteriores. O facto de maior importancia foi a nomeação e posse do coronel Oswaldo Cordeiro de Faria na interventoria gaucha.

Por sua vez não appareceram noticias de sensação, embora o sr. Cardoso de Mello Netto tivesse alludido a uma onda de boatos posta em circulação na terça-feira gorda. Effeitos do carnaval?

PORTO ALEGRE, 5 — Ao chegar a Palacio para tomar posse, o novo interventor foi recebido, no portão central, por todos os secretarios e pelo commandante da Brigada Militar que, com grande massa popular, encontrava-se defronte. A banda do 7° Batalhão de Caçadores do Exercito executou, então, o Hymno da Independencia. Entre vibrantes palmas da assistencia e rodeado dos secretarios da interventoria, o cel. Cordeiro de Faria entrou no salão indo ficar no circulo formado ao redor da mesa em que se achava a acta de posse. Em seguida, o sr. Nelson Cardia leu a acta de posse, que foi assignada em primeiro logar pelo sr. Mauricio Cardoso e depois pelo novo interventor e pelos novos secretarios que, nesta occasião, tambem prestaram o respectivo compromisso. Depois o sr. Mauricio Cardoso pronunciou um discurso, seguindo-se com a palavra o cel. Cordeiro de Faria.

Sr. Cardoso de Mello Netto

Ambas as orações foram, de vez em quando, interrompidas pelas palmas da assistencia. - (A. N.)

PORTO ALEGRE, 5 — A's dezesete horas o cel. Cordeiro de Faria, acompanhado dos seus secretarios e outras autoridades, occupando varios automoveis, deixou o palacio do governo com destino a São Leopoldo, onde assistiu a inauguração da primeira residencia do Departamento Autonomo de Estradas de Rodagem. Essa residencia terá a seu cargo a execução de importante parte do plano rodo-

(Conclue na 4ª pagina)

Internado em Montevidéo o Sr. Flores da Cunha

COMO FICOU REDIGIDO O DECRETO BAIXADO PELO GOVERNO URUGUAYO

Sr. Flores da Cunha

MONTEVIDE'O, 5 — Está redigido nos seguintes termos o decreto do governo mandando internar o sr. Flores da Cunha, ex-governador do Rio Grande do Sul:

"O presidente da Republica decreta:

Art. 1° — E' declarado internado na cidade de Montevidéo o sr. José Antonio Flores da Cunha, cidadão brasileiro, o qual ficará sob a vigilancia das autoridades policiaes.

Art. 2° — O sr. José Antonio Flores da Cunha não poderá sair do logar que lhe fôr fixado para sua residencia, nem retirar-se do territorio nacional sem prévia autorização da presidencia da Republica.

Art. 3° — Expeçam-se as necessarias communicações. (a.) Gabriel Terra — José Espalter — Raul Jude."

O general Justo virá ao Brasil

O ex-presidente argentino extenderá a sua excursão á America do Norte e a varios paizes europeus

BUENOS AIRES, 5 — Annuncia-se que o general Agustin P. Justo, ex-presidente da Republica, pretende ausentar-se do paiz por um periodo de seis mezes, afim de visitar os Estados Unidos, varios paizes europeus, o Uruguay e o Brasil. — (U. P.).

BANCO DOS FUNCCIONARIOS PUBLICOS

O BANCO DOS FUNCCIONARIOS PUBLICOS, fundado em 1890, (decreto n.° 771, de 20 de Setembro de 1890), tendo em vista o decreto n.° 312, de 3 do corrente, que foi divulgado pela imprensa desta capital, declara aos seus depositantes, committentes e amigos, que continúa normalmente as suas operações commerciaes, como vem fazendo ha tempo e mantém, até os respectivos vencimentos, as taxas estabelecidas para os depositos existentes.

A DIRECTORIA

A Transmissão de Cargo de Director da Aviação Militar

Assumiu-o interinamente o cel. Duncan Rodrigues — Patriotica oração do general José J. de Andrade — Designados o Tte.-Cel. Eduardo Gomes e o Major Fernandes Barbosa para as 1.ª e 3.ª Divisões

O general de Divisão José J. de Andrade, deixou hontem, ás 12 horas, como antecipamos, transmittindo-o ao coronel Gervasio Duncan de Lima Rodrigues, no caracter de interino, o alto cargo de director geral da Aviação Militar, em face de recente decreto do governo nomeando-o commandante da 3ª Região Militar e Guarnição do Estado do Rio Grande do Sul.

Precisamente áquella hora, com a presença do major aviador Carlos Pfaltzgraff Brasil, representante do ministro da Guerra e de toda a officialidade da aviação militar, commandantes de corpos e de estabelecimentos e serviços, teve logar a cerimonia no salão nobre da Directoria. Depois da transmissão do cargo, o general Andrade, demonstrando grande emoção em face das constantes manifestações de carinho e respeito que lhe foram dispensadas pelos seus collegas de arma, pronunciou o seguinte discurso:

"Vae para tres mezes que, cheio de enthusiasmo e desejo de bem servir a nossa Aviação Militar, assumi, por determinação das altas autoridades da Republica, a sua direcção. Investido das novas funcções, encetei para logo a minha actividade, procurando conhecer as falhas de que se resentia este importante e complexo departamento do Exercito. Quiz assim habilitar-me a organizar um programma de realizações immediatas, visando collocal-o em condições de melhor servir a sua finalidade. Desobrigando-me dessa tarefa percorri de sul ao norte do paiz todos os centros da nossa Aviação, examinando "in-situ" a situação de cada um delles. Não me faltou, então, a

General José J. de Andrade

coadjuvação decidida e patriotica de todos vós. Desde o maior ao menor graduado na hierarchia militar, todos vós soubestes coi-

(Conclue na 4ª pagina)

Com Honras Excepcionaes

SERA' RECEBIDO NO CHILE O GENERAL GO'ES MONTEIRO — SER-LHE-A' CONCEDIDA A GRAN CRUZ DA ORDEM DO MERITO

SANTIAGO DO CHILE, 5 — O governo condecorará com a Gran Cruz da Ordem do Merito o general Góes Monteiro, concederá egual distincção ao embaixador Nabuco, e condecorações da mesma ordem, mas de graus menos elevados aos demais membros da comitiva militar brasileira. — (U. P.)

VALPARAISO, 5 — Esta cidade e Vina del Mar, o grande balneario chileno, preparam-se activamente para receber a missão brasileira chefiada pelo general Góes Monteiro, constando

General Góes Monteiro

do programma de homenagens os seguintes actos: Dia 12 do corrente — banquete offerecido pelo alto commando da Armada e jantar no Casino de Vina del Mar; dia 13 — Almoço offerecido pelo intendente de Valparaiso e á tarde comparecimento ao Concurso Hippico; dias 14 e 15 — recepções intimas pelos circulos militares e navaes. — (U. P.)

SANTIAGO DO CHILE, 5 — O Ministerio da Defesa ultimou o programma das homenagens que serão prestadas pelas classes armadas do Chile ao general Pedro Aurelio de Góes Monteiro, do Exercito brasileiro.

No dia 8 de março, ás 11 horas, o general Góes Monteiro será recebido na estação de Alameda por tropas do regimento "Buin" e da Escola de Infantaria, precedidas da banda de musica da Escola Militar. Na plataforma da estação o general será cumprimentado por altas patentes do Estado Maior do Exercito, da Academia de Guerra e da direcção dos Serviços de Recrutamento.

Dia 9 — ás 10 horas, o general Góes Monteiro visitará o Estado Maior do Exercito; ás 11 horas a Academia de Guerra e ás 12 horas a Escola Militar.

No dia 10 — ás 10 horas visita ao regimento "Buin"; ás 12 horas ao Instituto Geographico Militar.

No dia 11 — ás 9 horas, visita á Fabrica de Material de Guerra.

No dia 12 o general Góes Monteiro seguirá para Valparaiso, sendo escoltado até a estação de Mapocho por um contingente de forças do exercito. — (U. P.)

Meio Milhão de Dollares para a Propaganda do Café

Assignado o contrato com a firma Arthur Kudner

NOVA YORK, 5 — O Instituto Pan-Americano de Café assignou um contrato com a firma Arthur Kudner Incorporated, no valor de meio milhao de dollares, para a propaganda da rubiacea nos Estados Unidos.

O sr. Penteado, representante do Departamento de Café do Brasil, declarou á United Press que a companhia começará na proxima primavera com o objectivo immediato de augmentar o consumo, mediante a intensificação do habito de servir café após as refeições. Accrescentou o sr. Penteado que foi escolhida a Casa Cudner após rigoroso exame de todas as propostas e de detalhadas investigações sobre a idoneidade dos proponentes. O contrato foi concedido em virtude do notavel successo que a mesma firma obtivera em outras campanhas, como a da General Motors, da Associação das Estradas de Ferro Americanas, da Good-Year Tire Company e outras. A empresa dispõe de pessoal muito competente para os serviços de propaganda.

O sr. Penteado accrescentou: "Tenho confiança em que os esforços do Instituto Pan Americano de Café contribuirão para intensificar o consumo desse producto nos Estados Unidos e será de grande proveito para a industria cafeeira do Brasil. —

Nomeado bispo de Barra do Pirahy

CIDADE DO VATICANO, 5 — Annuncia-se officialmente que o reverendo José André Coimbra, da archidiocese de Diamantina acaba de ser nomeado bispo de Barra do Pirahy, do Brasil. — (U. P.).

Stalin-Chefe Fascista

Sensacional artigo do "Il Popolo d'Italia" sobre as mutações politicas do 'czar vermelho"

ROMA, 5 — (U. P.) — Repercutiu sensacionalmente a revelação contida no editorial de hoje do "Il Popolo d'Italia" affirmando textualmente:

"Stalin, defrontando a derrocada integral do systema bolshevista, está secretamente tornando-se fascista".

..."Stalin já está prestando relevantes serviços ao fascismo".

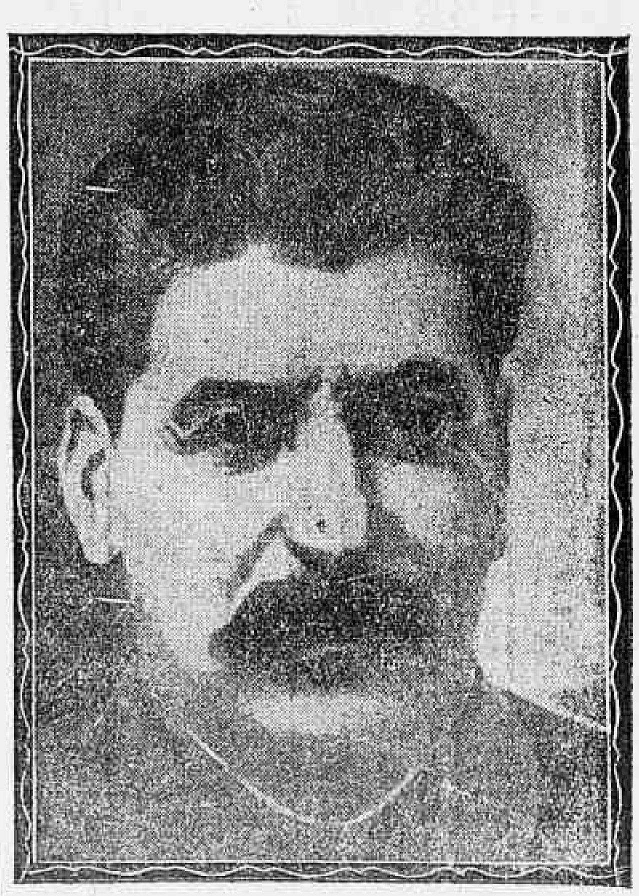

STALIN

SECÇÃO BANCARIA — FINANÇAS

Essa instabilidade da moeda nacional — já o demonstramos, tem origem nos primordios da descoberta — reflexo da situação reinante na terra dos descobridores, onde o paiz nadava em abundancia, detentor do dominio de vastas regiões descobertas pelos seus navegadores.

A balburdia monetaria — é, portanto, um legado de raça. E, para comprovar-se, não se precisa mais que distrair a attenção na infinidade de actos modificando a paridade da moeda em curso, instituindo novas divisas, proclamando determinações as mais dispares e arbitrarias — todas, porém, num escopo fundamental — o de extrair das Colonias o maximo de resultado em proveito das ostentações da Côrte Portugueza, que, enciumada com as prodigalidades e magnificencia da Côrte Hespanhola, tudo fazia para a ultrapassar.

* * *

Nós, tambem, herdamos essa irresistivel tendencia para a confusão. No debate para a reforma monetaria, o que mais impressionou aos entendidos — e é tão grande o numero dos que se consideram como tal — foi a designação da moeda nacional, em substituição ao mil réis. Já analysamos a puerilidade dos nomes demasiadamente nativistas lembrados para essa substituição. Todavia, a questão se manteve de pé. Ainda não foi possivel firmar-se um accordo entre as diversas correntes de opinião, até que, afinal, segundo somos sabedores, vem de surgir uma outra, que poderiamos chamar "tradicionalista" e, portanto, com elementos superiores ás demais para instituir uma designação que consulte os interesses da nova moeda — isto é, facil aceitação, interna e externa, por parte do publico que a terá de aceitar em substituição ao sedicissimo "mil réis"...

Essa designação é a de "cruzado". Em verdade, ella consulta aos objectivos essenciaes que se deve requerer á uma moeda nacional. Dentre elles avulta ao de já haver sido essa designação até pouco tempo e durantes largos annos, — sendo que é ainda usual em diversas regiões do Brasil — a de maior curso, ao tempo em que se teve de substituir as patacas e os vintens.

"As moedas cunhadas, desde 1694 a 1702, nas tres provincias, tinham: as de ouro os pesos de 164 grãos, 82 grãos e 41 grãos, e os valores de 4$, 2$ e 1$000; ás de prata pesavam 5 oitavos e 28 grãos, 2 oitavos e 50 grãos, 1 oitavo e 25 grãos, 48 1|2 grãos, 24 1|2 grãos e 12 1|2 grãos com os valores de 640, 320, 160, 80, 40 e 20 réis, e denominavam-se: "duas patacas", "uma pataca", "meia pataca", "quatro, dois e um vintem".

Essa substituição, feita por acto e graça da lei de 4 de abril de 1727, ligou intimamente as duas designações, facto que a corrente "tradicionalista" pode allegar para robustecer suas preferencias — pois a primeira das designações — "Escudos" — foi, afinal, aceita em substituição ao "mil réis" em Portugal, sendo hoje a moeda divisionaria daquelle paiz, sendo de todo possivel que a outra "Cruzados", se torne a moeda nacional brasileira.

Revive, dois seculos depois, a estreita ligação entre as duas designações monetarias, como estiveram cimentados em suas fontes originarias, nos termos da citada lei de 4 de abril de 1727:

"Dom João... Hei por bem ordenar que se façam moedas que se chamarão — "Escudos" — do toque de 22 quilates... e do peso de uma oitava, os quaes "Escudos" terão de valor intrinseco 1$600, e por direito de braçagem e senhoreagem 100 réis: — bater-se-ão tambem "meios Escudos" de ouro... (800 réis); far-se-ão "dobras" de ouro de duas oitavas de peso cada uma, e correrão por preço de 3$200 réis; haverá, finalmente, "dobra" de quatro, e de oito "Escudos" e correrão por preço de 6$400 as primeiras, e de 12$800 as maiores...

Essa lei ao ser executada no Brasil firmou a outra designação: — **"Pela carta régia de 8 de fevereiro de 1730 se mandou expressamente cunhar em Villa Rica, quartos de Escudos ou "Cruzados" com 18 grãos de ouro de 22 quilates e valor de 400 réis".**

Embora de origem mais antiga, a designação "Cruzados" entrava, assim, definitivamente, no ambiente brasileiro. A sua origem, como designação monetaria, porém, foi esta:

"Ao tempo em que D. Affonso V resolveu tomar parte nas "Cruzadas", cunhou-se no Reino uma moeda de ouro, tendo em um dos lados uma "cruz", e daqui lhe veio o nome... O "cruzado velho" era de ouro e valia 400 réis; o "cruzado novo" era de prata e valia 480 réis".

* * *

Nenhuma outra designação, portanto, poderá propor-se a ser mais tradicional, christã e perfeitamente integrada nos costumes, sentimentos e recordações brasileiras.

Talvez, por isso, venha ella a se tornar a escolhida na proxima reforma monetaria.

GIL AMO'RA

TERRENOS

SAUDAVEIS, A' PRESTAÇÕES MENSAES

TIJUCA

Maria da Graça — Informações com Sr. Mario, á Praça Maria da Graça n.º 2-A.
Realengo — Bairros Frei Miguel e Piraquara.

Companhia Immobiliaria Nacional

R. DA QUITANDA, 143 — Phone 23-2101

Inaugurado o Serviço de Abastecimento de Agua em Sant'Anna de Japuhyba

REFORMAS URBANAS

Dando inicio ao seu programma de realizações administrativas no municipio de Santa Anna de Japuyba, o seu prefeito, dr. Humberto de Moraes, inaugurou em dias da semana passada, em Cachoeiras, séde do municipio, o Serviço de Abastecimento de Agua.

A obra veio resolver um dos mais importantes problemas daquella população, que de longa data reclamava dos seus homens publicos a attenção correspondente ás suas necessidades prementes. Empreendedor e realizador, o actual prefeito de Sant'Anna de Japuhyba, continua empenhado em reformas urbanas, tendo já alargado, e alinhado varias ruas, dotando-as e dando-lhes a necessaria esthetica. O mesmo acontece com relação ás praças publicas, tendo uma dellas recebido o nome de "Praça Senador Macedo Soares", como homenagem aos relevantes serviços que vem prestando ao Estado do Rio este eminente homem publico. O decreto que da o nome desse illustre fluminense á principal praça de Cachoeiras, está redigido nos termos seguintes:

"Humberto Teixeira de Moraes, prefeito do municipio de Sant'Anna de Japuyba, usando de suas attribuições legaes, e CONSIDERANDO, que o ex-senador da Republica, José Eduardo de Macedo Soares, fluminense dos mais notaveis, tem prestado, como politico, jornalista e parlamentar relevantes serviços ao Estado do Rio de Janeiro;

CONSIDERANDO que o seu nome deve ficar ligado a este municipio que recebeu os enormes beneficios do saneamento da Baixada Fluminense, obra para a qual muito concorreu esse illustre homem publico;

— DECRETA: Artigo 1º. A Praça onde se acha localizada a Igreja de Nossa Senhora da Conceição denominar-se-á: — "Praça Senador Macedo Soares".

Artigo 2º. — Revoguem-se as disposições contrarias. (a.) — Humberto Teixeira de Moraes, prefeito."

Na Prefeitura

Por iniciativa do prefeito Henrique Dodsworth, a senhorinha Gloria Ochiuzzi, unica sobrevivente da familia Ochiuzzi, victimada na tragica occorrencia verificada na travessa Cassiano, em Santa Thereza, ingressará na Casa Santa Ignez, para uma cura de repouso.

A direcção da Casa Santa Ignez, cooperando com o prefeito da cidade nessa obra benemerita, gentilmente collocou á sua disposição todos os recursos desse estabelecimento.

Após essa estadia reparadoura, a senhorinha Gloria Ochiuzzi será aproveitada num dos logares na prefeitura do Districto Federal.

— Serão pagas, amanhã, aos funccionarios municipaes, as seguintes folhas:

Na 1ª Secção — Livros numeros 12 a 16.

Na 2ª Secção — Livros numeros 203 a 206.

Dispondo sobre certificados de reservista de segunda categoria

O ministro da Guerra, tendo em vista a consulta do inspector do Tiro de Guerra da 4.ª Região Militar sobre o facto de estarem sendo utilizados os certificados de reservista de 2.ª categoria pre-militares, especialmente sobre a) — se deve continuar a fornecer taes certificados; b) — caso affirmativo, se pode lançar nelles a declaração, com tinta carmin, de que não isentam do serviço militar, declara que os inspectores de Tiro de Guerra continuarão a fornecer os certificados pre-militares, que serão carimbados, a tinta vermelha, de modo a não constituirem prova de quitação do serviço militar.

Officiaes á disposição

Pelo ministro da Guerra foram postos, em data de hontem, á disposição dos governos dos Estados de S. Paulo e da Bahia, e do general José Joaquim de Andrade, respectivamente, os capitães Alvaro da Silva Braga e Manoel Xavier de Oliveira, e 1.º tenente José Odon de Paiva.

A Anarchia Imperando no Prompto Socorro

UM EPISODIO EDIFICANTE

Os serviços de assistencia do Prompto Soccorro, ao que parece, estão em verdadeiro estado de anarchia prejudicando, dessa fórma, todos quantos, em emergencias graves, necessitam recorrer ao amparo immediato daquella repartição municipal.

Tal situação merece a attenção dos responsaveis pelo bom funccionamento desses serviços, que, a continuarem assim, concorrerão para o desprestigio do referido estabelecimento hospitalar.

O caso de que nos vamos occupar, bem demonstra o regime de constantes irregularidades que ali reinam, em detrimento do serviço publico. O facto é o seguinte: Na terça-feira de carnaval, cerca das 17 1/2 horas, a senhora Rita Tavares Ribeiro, de 59 annos de edade, residente á rua Tenente Possolo, 37, sobrado, assistia, na Avenida Rio Branco, do interior de um automovel particular, o desfile dos prestitos carnavalescos. Em dado momento foi ella accommettida de subito mal e levada, incontinenti, pelo proprietario do carro, sr. Antonio dos Santos, ao posto de emergencia do Prompto Soccorro, installado no edificio da Policlinica.

Em ali chegando, aquella senhora foi submettida a exame, tendo o medico de plantão constatado a gravidade do seu estado.

Sabendo que a enferma não podia resistir ao mal, o facultativo mandou uma das enfermeiras prevenir ao cavalheiro que a conduziu, que iria enviar a enferma para o Prompto Soccorro, em virtude de que, no caso de fallecimento tornar-se-ia mais facil a remoção do cadaver para o necroterio. Scientificado dessa advertencia, o sr. Antonio dos Santos dirigiu-se á casa da victima, afim de avisar as pessoas de sua familia.

Mais tarde, os parentes de d. Rita Tavares Ribeiro foram ao Prompto Soccorro e lá ninguem soube dar informações a respeito da doente.

Depois de percorrer varios hospitaes e necroterios, os interessados conseguiram descobrir, por intermedio de um funccionario do Instituto Anatomico, que o cadaver de dona Rita encontrava-se na geladeira do necroterio do Prompto Soccorro, para onde fôra removido ás 18 horas.

De posse dessa informação voltaram ao Prompto Soccorro e lá reaffirmaram que, ali, não havia dado entrada nenhuma senhora para medicar-se, como tambem nenhum cadaver de mulher.

Nessa occasião appareceu um funccionario de uma empresa funeraria que declarou estar o cadaver de d. Rita na geladeira do Prompto Soccorro. E, pedindo aos interessados que o acompanhassem, teve opportunidade de, puxando uma das gavetas da geladeira, mostrar que, ali, de facto estava o cadaver procurado.

Quando, porém, os parentes da victima preenchiam as formalidades do boletim de reconhecimento, um dos funccionarios do Prompto Soccorro entregou-lhes um papel, no qual estavam embrulhadas duas allianças pertencentes á morta. Nesse mesmo papel estava escripto o seguinte: Rita de tal, apanhada na Avenida Rio Branco, tendo fallecido dentro de um automovel de praça. Estava acompanhada de Eva Angelina, ás 16.30 horas".

Não havia razão que justificasse a demora da remoção do cadaver para o Instituto Anatomico.

Entretanto, essa demora verificou-se, sendo criadas difficuldades desnecessarias, com o intuito, ao que parece, de beneficiar a empresa funeraria, que goza de privilegios junto ao Prompto Soccorro.

Sómente ás 15 horas de segunda-feira conseguiram os parentes da morta fazer com que fosse o cadaver removido para o necroterio, assim mesmo com a manifesta má vontade do medico Araujo, chefe do serviço, que, em vez de fornecer o boletim para o Instituto Anatomico, o fez para o necroterio do Instituto Medico Legal, com a seguinte guia: — Rita Tavares Ribeiro, branca, 59 annos de edade, viuva, residente á rua Tenente Possolo, 37, sobrado. Accidente na Avenida Rio Branco. Dia de entrada, 1-3-38. A's 18.30."

Mais abaixo o medico declarou no mesmo boletim: "a paciente falleceu em um auto de praça sem assistencia medica, ás 13 horas".

Entretanto, segundo o boletim de entrada no posto de emergencia do Prompto Soccorro, d. Rita falleceu ás 18 horas.

Imagine-se, agora, a anarchia inominavel que está occorrendo numa repartição de assistencia publica!...

O Cincoentenario da Lei Aurea

BELLO HORIZONTE, 5 (Da succursal do DIARIO CARIOCA) — O Instituto Historico de Minas Geraes e a Sociedade Mineira de Bellas Artes vão commemorar, este anno, o cincoentenario da lei aurea, organizando uma grande exposição interestadual de bellas artes e realizando a "Semana de estudos afro-brasileiros". Para estas commemorações foram fixados os seguintes themas, a serem abordados pelos socios do Instituto:

I — A escravatura negra em Minas Geraes.

II — Influencia do escravo negro na agricultura de Minas Geraes.

III — O trafico negro em Minas Geraes. Elementos ethnicos da raça negra.

IV — O escravo negro e a religião catholica.

V — O escravo negro no desenvolvimento economico do Brasil.

a) Canna de assucar.
b) Mineração.
c) Café.
d) Trigo e outros productos.

VI — A situação dos elementos negros no periodo colonial especialmente em Minas Geraes.

VII — Contribuição cultural dos negros escravos — Manifestações artisticas — Symbolismo religioso — Esculptura — Modelagem — Musica — Canto e dansas.

VIII — Usos e costumes dos negros em Minas Geraes.

IX — A Senzala.

X — Capitães do matto e feitores. Castigos. Instrumentos de supplicio. Prisões.

XI — Lendas — Folk-lore dos negros do Brasil.

XII — Revoltas, insubmissões e fugas entre os negros escravos.

XIII — A linguagem dos africanos e sua influencia na lingua portugueza.

XIX — A Mãe preta.

XV — A evolução da idéa abolicionista no Brasil.

XVI — Figuras notaveis entre escravos e seus descendentes directos.

XVII — As grandes figuras da Abolição em Minas Geraes desde os seus precursores.

XVIII — Os prodromos da Abolição.

XIX — Isabel, a Redemptora.

XX — Biographia dos grandes abolicionistas.

Todas as theses serão colleccionadas em um volume commemorativo da lei decretada pela princeza Isabel.

O Combate á Febre Apthosa

A acção do Instituto de Biologia Animal

O Instituto de Biologia Animal, dentro de suas possibilidades orçamentarias, vem se dedicando, ha alguns annos, ao estudo da febre aphtosa.

Como trabalho preliminar, está procurando identificar os typos de virus colhidos em differentes regiões do paiz.

Estudando em primeiro logar o agente ethiologico da molestia, colhido em nossos bovinos, comparativamente com os diversos typos de virus já devidamente classificados por Vallée, Waldmann e seus collaboradores, poude classificar dois typos de virus denominados O e C, obtendo ainda um typo que não poude ser enquadrado entre os classicamente descriptos, parecendo tratar-se de uma variante do typo A classico. Esse trabalho, sobremodo moroso, que requer cuidados especiaes, ainda está incompleto, tendo se conseguido material apenas dos Estados comprendidos entre o Ceará e Rio Grande do Sul.

A necessidade de se conseguir uma classificação certa dos typos de virus, tem a mais alta importancia na prophylaxia da aphtosa, pois é sabido que um determinado typo de virus não confere immunidade para os demais, o que difficulta a obtenção de uma vaccina satisfatoria para todo o paiz. Mesmo assim, o Instituto, a titulo experimental, distribue cerca de duzentas mil dóses de uma vaccina cuja finalidade maxima era attenuar, de algum modo, as consequencias dessa molestia. Tal trabalho de caracter experimental e provisorio, aguarda, para solução definitiva, a classificação completa dos typos de virus da febre aphtosa no Brasil e a reproducção em cultura dos typos isolados.

Para esse fim, proseguem os trabalhos deste Instituto.

Interessado, porém, em acompanhar os trabalhos do professor Waldmann, da Allemanha, grande especialista em aphtosa, de reputação mundial, o Instituto de Biologia Animal obteve do exmo. sr. ministro da Agricultura a designação de um dos seus technicos, para esse fim, o qual se encontra presentemente naquelle paiz.

Do referido technico, que recebera antes um convite das autoridades sanitarias daquelle paiz, espera este Instituto obter boa contribuição para o andamento dos trabalhos que está realizando sobre a febre aphtosa.

Para beneficiar os pequenos commerciantes

A ASSOCIAÇÃO COMMERCIAL APRESENTOU SUGGESTÕES AO PRESIDENTE DA REPUBLICA

A directoria da Associação Commercial do Rio de Janeiro, recebida em audiencia pelo presidente da Republica, apresentou ao chefe da Nação diversas suggestões do commercio referentes ao imposto de industrias e profissões, cujo pagamento vem sendo feito semestralmente. Essas propostas da A. C. R. J. virão beneficiar tanto aos pequenos commerciantes como ao Thesouro.

Entre outras, medidas suggeriram os commerciantes ao sr. Getulio Vargas que as taxas de saneamento e consumo dagua sejam cobradas directamente dos consumidores, tambem mensalmente, assim, a cobrança dessas tres contribuições seria feita mensalmente, do mez vencido, e a domicilio, conforme as de luz, telephone, gaz e outras de companhias particulares.

A Reforma da Policia Municipal

FALA O DIRECTOR DA ESCOLA DE POLICIA

Como já noticiámos, o prefeito, dando execução a um decreto do sr. presidente da Republica, vae dar melhor adaptação aos diversos serviços municipaes. Essa reorganização deverá ficar concluida até o proximo dia 22, como ainda estatue o citado decreto.

Os diversos secretarios geraes da municipalidade estão elaborando as reformas das differentes dependencias de suas secretarias.

A's mãos do commandante Attila Soares acaba de chegar um plano traçado para a remodelação da Policia Municipal. Nesse trabalho, a commissão que o fez, propõe o augmento para sete das sub-inspectorias e cria, mais, duas secções na secretaria e, entre outros logares dois delegados de segurança, dois advogados, trinta e seis commissarios substitutos, um instructor chefe, chefe, etc.

Sr. André Romero, director da Escola de Policia

Uma das novas sub-directorias terá a denominação de "Sub-Directoria de Preparação Technica" e sobordinará a Escola de Policia campo de instrucção, banda de musica, etc. Entre os novos cursos criados pela commissão para a Escola de Policia estão os para os delegados de Segurança, que, doravante, vão estudar, entre outras materias, Medicina Legal e Hygiene.

Sobre essa reforma que vem offerecendo campo as mais acerbadas criticas, falámos, hontem, num ligeiro encontro com o sr. André Romero, director da Escola de Policia e, hoje, no nosso meio, um dos mais profundos conhecedores dos complexos problemas relacionados com a policia.

Disse-nos s. s.:

— Do ante-projecto de reforma da Directoria de Segurança muito pouco conheço e, por isso, não posso julgal-o. Sei, no entanto, que, ali, instituem a policia de carreira organização dada modernamente a quasi todas as policias do mundo.

E proseguiu:

— A Policia não é uma entidade que se improvisa, que se plasma no mesmo instante, e á medida dos nossos desejos, mas, antes, se faz aos poucos, progresivamente com o estudo e o ção, que a colloca em contacto exercicio continuado da funcdos mais complexos problemas e a familiariza com o mundo dos criminosos na variedade multiforme de seus aspectos. Ter a cooperação permanente de um pessoal, assim, adestrado é a excellencia, sem duvida, das policias de carreira. Outra vantagem é o afastamento da politica da policia: o accesso aos cargos são subordinados á regras fixas. Com a instituição da Policia de carreira na Directoria de Segurança, o commissario de hoje será o delegado de amanhã, vindo, pela competencia e dedicação, da classe dos fiscaes e dos proprios guardas, e bastando-lhes, para isso, demonstrar, sufficientemente pelo caracter e pela instrucção, mais idoneidade para a conquista do cargo. Traz, isso, além do mais, estimulo aos funccionarios da policia, funccionarios que, mais do que qualquer outro, deve merecer maior amparo da administração.

E após uma pausa:

— Ainda num ponto merece louvores o ante-projecto. E' quando ampliando o quadro de sub-directorias, offerece opportunidade de ser feita justiça, effectivando-se, dois funccionarios que vêm exercendo, com discortino, aquellas funcções interinamente. Um desses funccionarios é o dr. Costa Pinto, conhecido advogado, e que nestes ultimos tempo tem dado o melhor da sua intelligencia á Policia Municipal. Além disso, o dr. Costa Pinto foi demittido violentamente e a sua volta impõe-se com a restauração de um direito.

E concluindo:

A commissão que elaborou esse projecto de reforma, composta dos srs. tenente Clelio de Souza Carvalho, drs. Heber Affonso de Carvalho e Ulysses Belem — nomes, todos, que se recommendam — trabalhou, sempre animada da melhor das intenções, do desejo de bem servir á repartição.

Num ponto, pelo menos, porém, divirjo, e radicalmente, da commissão. E' a subordinação da Escola de Policia departamento que vem prestando os melhores serviços á Directoria de Segurança, á "Sub-Directoria Technica". Nada justifica tal coisa. A' Escola de Policia é que deve ser subordinada toda a instrucção. Assim, se faz e se fez, sempre, em toda parte. A Escola de Policia se não realizou ainda mais do que foi devido, tão só, não possuir a direcção unica da instrucção. Com a criação da "Sub-Directoria de Preparação Technica", persiste o mesmo erro e sobra a burocracia...

Mais 500 Contos Para Acquisição de Sementes de Trigo

A proposito da Campanha do Trigo, em que se acha empenhado o governo, o ministro Fernando Costa endereçou ao sr. presidente da Republica a seguinte exposição:

"Exmo. sr. presidente da Republica:

G. M. 63 — Em exposição nº 25, de 21 de janeiro ultimo, tive a honra de propor a v. ex. a applicação da importancia de (mil contos de réis) 1.000:000$ pela sub-consignação nº 26, da verba 3 — Serviços e Encargos, do vigente orçamento deste Ministerio, na acquisição de sementes de trigo destinadas á distribuição aos lavradores de todas as regiões do paiz, propicios á cultura do cereal em lide, havendo por bem v. ex. autorizar apenas o emprego de (quinhentos contos de réis) 500:000$000 na acquisição alludida.

Acontece, porém, que os pedidos dos interessados na cultura do cereal referido já ultrapassaram a um milhão de kilos de sementes, o que acarretará, por certo, uma despesa de mais de mil contos de réis.

Assim, e considerando as disposições de v. ex. de incrementar, por todos os meios, uma cultura que tão directamente se liga aos interesses economicos do paiz, tenho a honra de, com a devida venia, insistir no pedido anterior, para o fim de ser autorizado o emprego de mais (quinhentos contos de réis) 500:000$ na acquisição das sementes de que se trata, mediante identico processo de adeantamentos. — Fernando Costa".

O presidente Getulio Vargas, attendendo ás razões expostas pelo ministro da Agricultura, autorizou o emprego de mais quinhentos contos na acquisição de sementes de trigo.

Agradecidos ao ministro

O ministro Fernando Costa recebeu da Federação dos Pescadores o seguinte telegramma de congratulações, em virtude das recentes medidas tomadas pelo governo em beneficio da expansão da pesca:

"Decreto assignado s. ex. dr. Getulio Vargas taxa expansão pescadores veio confirmar a grandeza brasileirissima e patriotica governo Brasil, amparando classes humildes. Felizes os governos que têm á frente seus destinos homens como v. ex., que são por si uma prova eloquencia, tenacidade, de dynamismo e da moral de um povo independente. Em nome pescadores Santa Catharina felicito v. ex., esperando e confiante na obra de brasilidade do actual governo. — (a.) Mario Couto, presidente Federação Pescadores"

CURSOS COMPLEMENTARES

— NO —

GYMNASIO VERA-CRUZ

Direito, Medicina, Pharmacia, Odontologia, Engenharia, Architectura, Chimica Industrial e Agronomia

O "Parnahyba" encorporado á flotilha de Matto Grosso

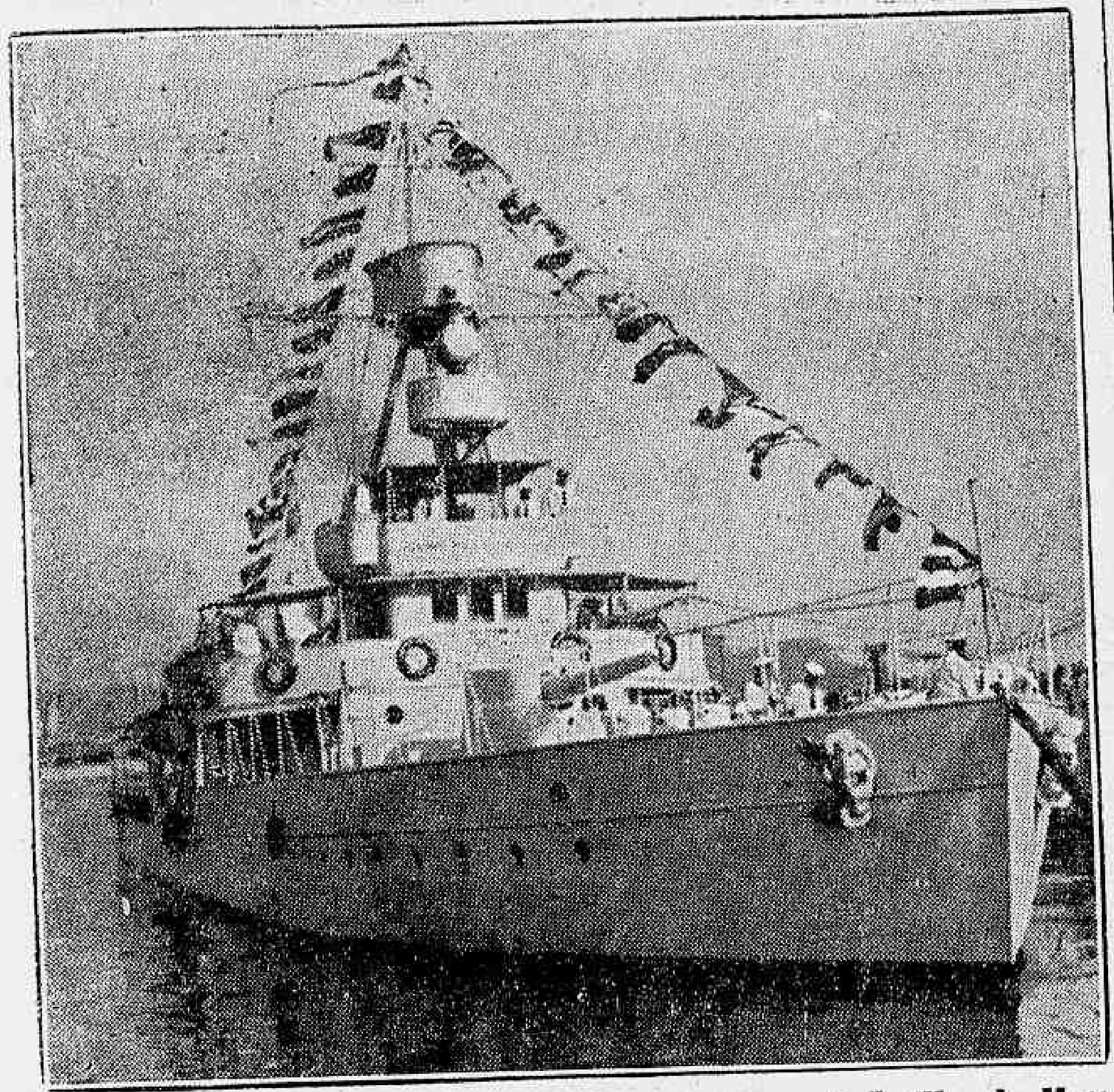

O ministro da Marinha resolveu mandar encorporar á flotilha de Matto Grosso, o Monitor "Parnahyba", logo que chegue ao porto de Ladario

Defficientes os serviços da Companhia Telephonica

O APELLO DE UM ASSIGNANTE

A Companhia Telephonica só tem uma preoccupação, que é a de mandar, em dias certos, as contas dos seus assignantes.

Quando se approxima o prazo para o pagamento ainda os avisa, por telephone, que se o mesmo não fôr effectuado até determinado dia e hora a ligação será cortada.

E', como se vê, innegavelmente perfeito, o serviço de cobranças. Mas, quanto ao material empregado nas suas installações, é pessimo, quando não, imprestavel.

Ainda hontem um nosso leitor nos veio pedir protestassemos contra o descaso daquella Companhia. Queixou-se esse senhor que sempre que chove o telephone de sua residencia, á rua Cachamby 332, não funcciona, perdurando essa situação após a chuva, como está acontecendo presentemente, pois ha quatro dias que está com o seu apparelho completamente isolado.

Dizem os technicos da propria Companhia que tal facto é devido estar pôdre o cabo e, por conseguinte, sensivel á humidade.

Mas, por que então não o substituem?

E' que tal mudança traria despesas á toda poderosa companhia. E mesmo o facto de estar o assignante privado do telephone, por causa do pessimo material empregado nesse serviço, não prejudica á Light, pois a conta não soffre a menor alteração.

A situação dos praticos naturalizados

O titular da pasta da Marinha enviou ao seu collega do Trabalho, um officio em que submette á sua consideração o processo originado pelo officio n. 87, de 29 de janeiro de 1938, em que o director geral da Marinha Mercante fez uma consulta sob a situação dos praticos naturalizados em face do artigo 149 da Constituição Federal.

Noticias de Bello-Horizonte

DESANIMADO O CARNAVAL BELLOHORIZONTINO

BELLO HORIZONTE, 5 — (Da succursal do DIARIO CARIOCA) — O carnaval deste anno nesta capital foi o mais desanimado, desde 1933. Não houve enthusiasmo popular, como nos annos anteriores, em que a cidade se encheu de visitantes, todos elles dispostos a gozar os tres dias de Momo.

Neste anno, nenhum augmento accusou a venda de passagens nas estradas Central e Oeste. Pelo contrario, muitos deixaram a capital no periodo carnavalesco.

O corso na avenida esteve completamente falho e nos clubs não houve animação digna de registo, mesmo no ultimo dia.

Os factores desse fracasso do carnaval foram diversos.

O NOVO DIRECTOR DOS CORREIOS E TELEGRAPHOS

BELLO HORIZONTE, 5 — (Da succursal do DIARIO CARIOCA) — Tomou posse o novo director regional effectivo dos Correios e Telegraphos, sr. Noronha Gitahy, que ha mais de tres annos vinha exercendo interinamente o cargo, agora vagado com a morte do effectivo, dr. Carvalhaes de Paiva.

A posse do novo director, no entanto, revestiu-se de uma solennidade especial. E' que o dr. Noronha Gitahy, achando-se enfermo, tomou posse em sua casa, deitado e na presença dos funccionarios. Para isso, o juiz da 3.ª Vara Civel, dr. Paulo Fleury, mandou á sua residencia os livros proprios nos quaes deixou a sua assignatura o dr. Noronha Gitahy.

HASTA PUBLICA PARA UM GRANDE TERRENO

BELLO HORIZONTE, 5 — (Da succursal do DIARIO CARIOCA) — O prefeito da capital resolveu adiar a venda, em hasta publica, do quarteirão e predio da antiga séde dos Correios desta capital, ambos pertencentes á Prefeitura.

A nova hasta publica dar-se-á decorrido o prazo de 30 dias a partir de hontem. Grande é o numero de concorrentes, principalmente porque o terreno está situado no centro da cidade, na avenida Affonso Penna, sendo o lance minimo de 2 mil contos.

Miss TAMARA

A MAIOR TRAPEZISTA DO MUNDO, ASSOMBRA TODAS AS NOITES O ELEGANTISSIMO PUBLICO DO

CASINO ATLANTICO

"Tapete Magico de Tia Lucia"

LANÇADO O SEGUNDO VOLUME DESSE POPULAR LIVRO INFANTIL DE ILKA LABARTHE

A escriptora Ilka Labarthe

Já se encontra nas vitrines das livrarias o segundo volume do "Tapete Magico de Tia Lucia", o popularissimo e victorioso livro para crianças de autoria da escriptora Ilka Labarthe.

Ao contrario do primeiro, que conduziu a imaginação infantil a um largo, movimentado e instructivo passeio pelo mundo, o volume de agora é dedicado ao Brasil, que é apresentado nos seus aspectos mais tipicos de natureza e de civilização.

As paginas iniciaes, fixam, num estilo natural e simples, adequado á comprehensão e ao interesse da criança, flagrantes cariocas, selecionados com acerto dentro desse difficil criterio de instruir sem enfastiar a curiosidade dos seus pequeninos leitores.

A seguir, através de narrações sobre a Amazonia, o Ceará, a Rondonia, São Paulo e Rio Grande do Sul, vêm descripções suggestivas das regiões e costumes mais tipicos do nosso paiz, isso offerecido com um sentido espontaneo da psychologia da alma infantil.

Editado pela Companhia Editora Nacional e carinhosamente illustrado pela sensibilidade de Yolanda Pongetti, o segundo volume do "Tapete Magico de Tia Lucia", tem, ainda, uma primorosa e attraente feição graphica, que lhe realça e completa o valor e interesse para o publico de pequenos mas exigentes leitores, a que se dirige.

CUIDADO! NÃO PEÇA somente um PROPHYLATICO! PEÇA Um Paratex!

O Curso de Telemetrista do Exercito

O ministro Eurico Dutra declara em aviso dirigido ao Departamento do Pessoal do Exercito que, de conformidade com o parecer do Inspector Geral do Ensino do Exercito, o Curso de Formação de Telemetrista da Inspectoria de Defesa de Costa passa a constituir parte integrante do Centro de Instrucção de Artilharia de Costa.

O INSTITUTO CULTURAL NIPPO-BRASILEIRO INSTITUE UM CONCURSO ENTRE OS ESCRIPTORES BRASILEIROS

Como é do dominio publico, fiel ao seu programma de approximação entre o Brasil e o Japão, o Instituto Cultural Nippo-Brasileiro instituiu um concurso entre os escriptores brasileiros, visando assim diffundir através do livro entre nós um mais amplo conhecimento acerca das coisas japonezas. Este concurso será encerrado no proximo dia 1º de maio. As clausulas que o mesmo encerra são as seguintes:

Art. 1º — Fica instituido pelo Instituto Cultural Nippo-Brasileiro um premio em dinheiro para a melhor obra escripta em portuguez por autores brasileiros ou japonezes residentes no Brasil que concorrerem ao presente concurso, dentro das finalidades expressas no artigo seguinte:

Art. 2º — As obras a que se refere o artigo precedente versarão sobre qualquer thema de ficção ou não que possam contribuir para a approximação cultural, economica ou cordial nippo-brasileira.

Art. 3º — O premio será de tres contos de réis (3:000$000) para o trabalho melhor collocado, podendo a Commissão Julgadora, que para tal fim será designada pelo presidente do Instituto, distribuir outros premios proporcionaes ás obras que a mesma julgar dignas de serem distinguidas no presente concurso.

Art. 4º — Fica estabelecido o praso de dez mezes, a contar de 1º de julho de 1937 e a terminar em 1º de maio de 1938 para a apresentação dos originaes á secretaria do Instituto, á rua Voluntarios da Patria, 75 — Rio de Janeiro.

§ 1º — Cada concorrente deverá apresentar os seus originaes dactylographados em espaço 2 e em duas vias escriptas só de um lado.

§ 2º — Os originaes serão entregues sob pseudonymo, juntamente com um envellope fechado, dentro do qual o concorrente escreverá o seu nome, o seu endereço e o seu pseudonymo.

§ 3º — Esses envelloppes só serão abertos depois de proclamados os resultados pela Commissão Julgadora.

Art. 5º — Fica ao criterio do Conselho Administrativo mandar ou não imprimir a obra classificada em primeiro logar.

§ Unico — A' Commissão Julgadora será facultado julgar desclassificaveis todos os concorrentes, caso os seus trabalhos não etejam á altura das finalidades do presente concurso.

O novo Codigo do Processo Civil

BELLO HORIZONTE, 5 (Da succursal do DIARIO CARIOCA) — O Instituto da Ordem dos Advogados Mineiros, em sua ultima sessão, tratou de estudar varios pontos do Codigo do Processo Civil, em elaboração.

Depois de alguns debates, foi organizada uma commissão composta dos drs. Eurico Trindade, Mario da Silva Pereira e Nilo Liberato Barroso, para estudar a conveniencia ou não da adopção, como codigo, do regulamento 737, considerado paradygma. Um relatorio será apresentado.

Designações na Marinha

O ministro da Marinha resolveu designar os officiaes abaixo mencionados, para, em commissão, sob a orientação do director geral do ensino naval, fazerem a revisão do regulamento para as escolas de aprendizes de Marinheiros; capitão de fragata Alberto Lara de Almeida; capitão de fragata da reserva de 1ª classe, Camillo Corrêa de Sá e Benevides; capitão de corveta Haroldo Ruben Cox; o capitão de corveta Antonio Maria de Carvalho, para exercer as funcções de assistente do commando da divisão de cruzadores.

O novo chefe de Policia Sanitaria Animal

O ministro da Guerra designou para servir como adjunto do chefe de policia sanitaria animal, o capitão veterinario Benedicto Alpheu Baptista.

Licenciamento no Exercito

O ministro da Guerra em aviso dirigido ao commandante da 1.ª Região Militar, determina que, em vista da chegada de contingentes de voluntarios do Norte do paiz, destinados a essa Região, deverá se proseguir no licenciamento de todas as praças excedentes, com excepção dos sargentos.

Condemnados appellaram

NO SUPREMO TRIBUNAL MILITAR OS PROCESSOS DOS COMMUNISTAS JAYME STUART DIAS, JOÃO ANTUNES MACIEL E OUTROS

Deram entrada hontem, no Supremo Tribunal Militar, em grão de appellação, os autos dos processos a quem responderam perante o Tribunal de Segurança Nacional e juiz federal do Estado de São Paulo, respectivamente, os accusados Jayme Stuart Dias e outros e João Antunes Maciel e outros, os quaes estão condemnados por mais de tres annos de prisão com trabalho. Esses processos serão distribuidos aos ministros relatores, durante a semana que hoje se inicia, visto aquella alta Côrte de Justiça Militar se encontrar no periodo de férias forenses.

Novo chefe de secção, na directoria de Engenharia

O ministro da Guerra approvou a proposta do director de Engenharia designando o major Iná de Carvalho para chefe da 2.ª sub-secção da mesma directoria, e o official de egual posto, Alberto Masson Jacques, para chefe do Serviço de Engenharia da 6.ª Região Militar.

Para reger a cadeira de Physica Industrial na Escola Technica

O ministro da Guerra solicitou ao seu collega da pasta da Marinha a devida autorização no sentido de que o capitão-tenente Rubens Vieira Neiva seja encarregado da regencia da cadeira de physica industrial da Escola Technica do Exercito, sem prejuizo de suas funcções na Armada.

Cia. Petroleos da Bahia, S. A.

CAPITAL REALIZADO . 3.000:000$000
Augmento em subscripção 7.000:000$000

Procurem hoje mesmo os nossos representantes e façam seus pedidos á séde, Av. Rio Branco, 50 — Tel. 23-4170.

Custam 50$000 cada uma e poderão valer 5:000$000 ou muito mais em curto prazo.

Vendas á vista e a prestações de 5$000 mensaes cada uma.

A Transmissão do Cargo de Director da Aviação Militar

(Conclusão da 1ª pagina)

laborar commigo no proposito de servir a causa publica, correspondendo plenamente aos intuitos superiores deste commando. Dahi a natural difficuldade em que me encontro para tecer, especificadamente, quaesquer elogios. Não quero, entretanto, deixar de proclamar, com a sinceridade e a lealdade que me são peculiares, que todos vós vos tornastes dignos dos meus louvores e credores da minha gratidão. Embora muito já tivessem feito pela Aviação Militar os dignos chefes que me antecederam, é fóra de duvida que muito se tem, ainda, a fazer para desempenhar cabalmente o seu importante papel na guerra moderna. De par com os mais varios melhoramentos iniciados nas sédes dos diversos regimentos de aviação, multiplas foram as providencias tomadas com referencia ao exacto cumprimento das disposições que regulam a instrucção e os serviços do nosso correio aereo. Tambem não descurou a minha administração as questões de ordem puramente technica. Assim é que procurei melhorar a nossa rêde de informações meteorologicas, e institui um curso de radio-telegraphia, sob a direcção de um technico competente, o qual está encarregado, ainda, de ministrar conhecimentos de radio-goniometria e radio-compasso. Tudo isto de accordo com os modernos methodos de navegação aerea. Ainda este anno, deverá funccionar a Escola de Cadetes de Aviação, com um corpo de 80 alumnos, para as quaes estão sendo preparados os necessarios alojamentos. Na mesma successão de propositos, funccionará dentro em breve o C. P. O. R. da aviação, destinado a preparar as nossas reservas de officiaes. No tocante ao correio aereo militar, é de justiça salientar os inestimaveis serviços que elle vem prestando ao paiz, realizando uma obra de immensa valia, maximé quando se considera a precariedade das nossas vias de communicações. Os nossos destemidos aviadores, quaes novos bandeirantes audazes, concorrem decididamente para a obra meritoria de approximação espiritual entre milhões de brasileiros dispersos pela vastidão de nosso territorio. Dir-se-á que esses abnegados servidores do Brasil adoptaram como divisa — "Pro conjunctione inter se brasiliensium". Dahi o enthusiasmo que me empolgou, merecendo-me a attenção, desde logo, o serviço do nosso correio aereo militar. Infelizmente muitas das nossas providencias ficaram em inicio. Uma dellas teve, porém, realização concreta, que consistiu na acquisição de mais outros apparelhos modernos. A presteza com que foram postas em pratica as medidas por mim suggeridas em beneficio dos varios serviços, devo, sobretudo, ao alto descortinio e á comprovada boa vontade do illustre titular da pasta da Guerra, exmo. sr. general de Divisão Eurico Gaspar Dutra, que jamais regateou apoio á minha administração. Outrosim, quero, neste momento, salientar a valiosa collaboração por parte de outros tantos illustres companheiros, entre elles os generaes Mauricio Cardoso e Manoel Rabello, respectivamente chefe do D. P. E. e da D. E., aos quaes deixo expresso o meu agradecimento. Na hora da despedida, quero significar aos meus companheiros o meu contentamento, porque do nosso convivio, embora curto, diz-me a consciencia que estivemos todos irmanados, á altura da nossa espinhosa missão. Para mim que parte e para vós que ficaes, esta separação, estou certo, não importará em esquecimento, porquanto a collaboração constante e leal que demos para o exito feliz da causa commum, proporcionou o beneficio ensejo de nos conhecermos de perto, criando um affecto a mais nas nossas recordações.

Assim, na terceira Região, ou onde quer que o destino me conduza, acompanharei attentamente os vossos passos e me rejubilarei com os vossos triumphos. Deveis, meus prezados companheiros da Aviação, continuar a vossa ardua missão, dentro em um ambiente da mais pura cordialidade e da mais perfeita disciplina, factores imprescindiveis para o bom desempenho das enormes responsabilidades que vos tocam na defesa da nossa grande patria. Desta maneira, despeço-me levando guardado em meu coração as amizades que nos approximam e as saudades que nos inspiram este afastamento. Tanto aqui como ali, devemos continuar nossa obra unica que nos empolga, de soerguer a Patria Brasileira, fazendo-a se impôr, entre as nações, pela força de seus emprehendimentos nos dominios militares. Recebam o cordial abraço de quem vos quer e vos relembrará."

Pouco depois dessas cerimonias, o novo director interino declarou que continuam em vigor todas as ordens existentes na Directoria. Em seguida, designou o ten. cel. Eduardo Gomes e major Antonio Fernandes Barbosa, para chefiarem interinamente as 1ª e 3ª Divisões da Directoria de Aviação, respectivamente. Esses officiaes immediatamente tambem se empossaram nessas novas funcções.

Encerrada a solennidade, o general Andrade e o cel. Duncan se dirigiram ao gabinete da Guerra, onde, recebidos, se apresentaram ao respectivo titular, general Eurico Dutra.

A SITUAÇÃO POLITICA PERMANECE EM PERFEITA CALMA

(Conclusão da 1ª pagina)

viario deste anno, do Estado, devendo realizar obras orçadas em cerca de cinco mil contos, e é uma das nove que o Departamento possuirá em differentes zonas do Estado. — (A. N.)

PORTO ALEGRE, 5 — Por occasião de sua posse na Interventoria deste Estado, o cel. Cordeiro de Faria proferiu o seguinte discurso:

"Sejam minhas primeiras palavras ao tomar posse da interventoria do Rio Grande do Sul uma evocação de saudade do meu grande chefe e amigo, general Daltro Filho, cujo passamento eu e todos vós tanto lastimamos. Hontem, ao baixarem ao sólo gaucho os seus despojos, eu lhe dizia, em nome dos officiaes da 3ª Região Militar, que elle continuaria a nos commandar. Hoje, ao empossar-me do cargo que elle tanto dignificou, tanto honrou, affirmo que sua forma de agir nesta Casa, sua conducta no Governo, serão meu breviario. Meus conterraneos sei a complexidade da missão que vem de me encarregar o Governo da Republica; sei quaes as difficuldades de toda ordem que terei de enfrentar; sei quaes os tropeços que encontrarei a cada passo, mas solennemente affirmo que não medirei esforços, nem pouparei sacrificios para ser digno da alta investidura de governante do Rio Grande heroico. Com estes propositos, com collaboração de meus auxiliares directos, principalmente dos riograndenses illustres que se dignaram de constituir o meu Secretariado, á frente do qual se encontra o sr. Mauricio Cardoso, figura exponencial da cultura brasileira, meu grande amigo, cujas palavras gentis tanto agradeço, com esses propositos com essa collaboração, repito, espero confiante em Deus que hei de vencer. Mas para isso é necessario que eu tambem conte com o apoio da opinião publica gaucha e isso de certo não me faltara, porque, interventor, serei aqui como simples magistrado collocando-me acima, muito acima, dos interesses pessoaes, ou das facções. Dedicar-me-ei exclusivamente aos altos interesses da comuna riograndense. A vós, finalmente, meu chefe e camarada do Exercito, eu me dirijo. Não desertei do vosso meio, emquanto pude emquanto me foi licito escolher entre as altas culminancias do governo do Rio Grande — honraria para mim nunca esperada — o Chefe do Estado Maior Regional, preferi esta funcção. Agora, porém, momentaneamente apartado de vós que que me considereis o mesmo camarada que só tem uma ambição hoje e sempre: — ser official do Exercito. Declaro-me empossado no cargo de interventor do Rio Grande. — (A. N.).

PORTO ALEGRE, 5 — O coronel Cordeiro de Faria acaba de telegraphar ao presidente da Republica, aos ministros, aos interventores e a outras autoridades, communicando sua posse. — (A. N.).

PORTO ALEGRE, 5 — Logo depois de assistir o desfile, defronte do Palacio, de forças militares e do Exercito, o coronel Cordeiro de Faria assignou decretos, nomeando secretario do interventoria o sr. Ibanez Verney, chefe de Policia, o capitão Aurelio Silva; assistentes militares, major Antonio Fagundes Teixeira e o capitão Accacio Ferreira da Silva; e ajudante de ordens, o tenente José Martins, todos pertencentes á Brigada Militar gaucha. — (A. N.).

PORTO ALEGRE, 5 — Foi o seguinte o discurso pronunciado pelo sr. Mauricio Cardoso, por occasião da posse do coronel Cordeiro de Faria na interventoria do Rio Grande do Sul:

"Meus senhores. Exprimindo o prazer causado pela acertada escolha do novo interventor, quero em ligeira allocução, antes de congratular-me com v. ex., congratular-me com o Rio Grande do Sul. A este coube, sem duvida, alguma felicidade em ver seus destinos entregues a um dos seus mais dignos filhos, modelo de soldado, cidadão servido dum conjunto de predicados que — energia serena, intelligencia arguta e senso de equilibrio — disputam primasias. V. ex., sr. coronel Cordeiro de Faria, é recebido entre nós sem restricções de especie alguma e sóbe ao governo prestigiado pelo apoio decidido dos homens publicos de sua terra, acompanhado dos votos, de augurios de quantos almejam ver definitivamente consolidado o regime de paz, justiça e trabalho que temos vivido durante os ultimos mezes. Na consecução desse desideratum não haverá obstaculos irremoviveis, obices inarredaveis. O Governo reconstitue sob os melhores auspicios, bafejado pelo favor popular, tendo em aberto credito illimitado de confiança publica que não poderá, não será decepcionada nos seus anseios e expectativas. Para isso contam todos com a capacidade e acção de v. ex. Pode v. ex. contar com a lealdade e dedicação dos auxiliares do seu Governo, pois todos estão integrados dentro [illegible] commum, promovendo a felicidade de serem realizadas integralmente as aspirações do Rio Grande. Era isso que cumpria dizer em meu nome e no do Secretariado, no momento em que tenho a honra de transmittir a v. ex. a direcção do Estado. Aproveito o ensejo para agradecer, de publico, aos illustres secretarios a assistencia leal, efficiente e effectiva que me dispensaram, durante minha gestão transitoria. Só graças áquella, não me foi impossivel proseguir, sem solução de continuidade, a obra meritoria iniciada de civismo do inesquecivel general Daltro Filho, cujo exemplo de firmeza, desprendimento, exacção sempre deve estar deante dos olhos de todos aquelles que tiverem sobre os hombros as responsabilidades dos negocios publicos. Receba v. ex. mais uma vez, nossas felicitações effusivas, sobretudo muito sinceras". — (A. N.).

O INTERVENTOR E O PREFEITO DO CEARA' TELEGRAPHAM AO MINISTRO DO TRABALHO

O sr. Waldemar Falcão, ministro do Trabalho, recebeu do Interventor Federal e do Prefeito Municipal do Ceará os seguintes telegrammas:

"Gratissimo pela communicação do presado amigo de haver chegado a essa cidade após excellente viagem, em nome do querido Ceará retribuio suas expressões de amisade e de carinho, assegurando-lhe que as merecidas manifestações que lhe foram aqui prestadas tiveram o objectivo de testemunhar ao eminente conterraneo a nossa gratidão pelos inolvidaveis serviços que vem prestando em pról de nossa terra. Peço aceitar e transmittir a exma. esposa e a todos os membros da comitiva os nossos protestos de muito apreço. Cordial abraço. (a.) Menezes Pimentel, Interventor Federal".

"A cidade de Fortaleza ainda sob a grata e immorredoura impressão dos dias festivos que acaba de viver, envia, por meu intermedio a v. ex. e illustre comitiva, o seu saudar respeitoso e cordial, fazendo votos por um feliz regresso á capital do paiz. — Raymundo Araripe, prefeito Municipal".

Este ultimo telegramma foi recebido pelo titular da pasta do Trabalho em Recife, quando regressava á esta capital.

O presidente da Republica recebeu o seguinte telegramma:

CAXAMBU', — Visitando os trabalhos da rodovia Areias-Caxambu', para cuja execução cabe a v. ex. fecunda iniciativa, apresento a v. ex. os agradecimentos desta zona que reputa essa obra benemerita de seu governo, finalidades sociaes, politicas e economicas, e mais completo instrumento de fecundo progresso para Minas e para o Brasil. Respeitosas saudações. — Raul Sá".

Clinica Medico Cirurgica do
Dr. Americo Caparica
CONSULTORIO:
RUA VISCONDE DO RIO BRANCO, 31
Elevador — Telep. 22-2949
Diariamente das 4 ás 9 horas
RESIDENCIA:
R. PAULO FRONTIN, 103
2.º andar — Tel. 22-7804

O Unico Aviador Militar Brasileiro Apto a Ostentar Com Orgulho o Titulo Que Caracteriza o Arrojo e a Proficiencia Technica de Navegador Aereo

O general Newton Braga foi desligado hontem, da Aviação Militar — Carinhoso louvor do general José J. de Andrade

O ministro da Guerra, em data de hontem, communicou á Directoria Geral da Aviação Militar a promoção a general de brigada e a transferencia para a resarva do coronel aviador Newton Braga. Por esse motivo, o general José Joaquim de Andrade, ao desligal-o, na mesma data, daquella repartição, assim se expressou a seu respeito: "E' com grande pezar que me vejo dagora em deante, privado do convivio desse distincto companheiro que durante longos annos dedicou á Aviação todo seu esforço, deixando bem patente um acendrado amor pela arma e pendor invulgar pelo vôo. Ao retirar-se da actividade, deixa gravada no relicario dos serviços prestados, uma nota sensivel de sua operosidade e desprendimento — a viagem transoceanica que realizou da Italia ao Brasil, no anno de 1927 em companhia de mais tres brasileiros Numa época em que, pela deficiencia de meios adequados, tal empreendimento constituia uma temeraria aventura, conseguiu atravessar o Atlantico Sul, na qualidade de navegador, tendo demonstrado nesse esplendido feito uma vontade insuperavel de vencer, dadas as mil difficuldades que se apresentaram impedindo que attingisse o ponto de destino. E a sorte que se mostrou tão implacavel para com elle por occasião dessa travessia, procurou fazer-lhe justiça mais tarde permittindo que até hoje seja elle o unico aviador militar brasileiro apto a ostentar com orgulho um titulo que caracteriza o arrojo e a proficiencia technica do navegador aéreo.

Sagrando-se Aviador Transatlantico, conquistou com muita honra um titulo que define e dignifica a fibra de um homem e que ennobrece a Aviação Militar Nacional, pois com elle o Brasil foi inscripto no ról das nações pioneiras dos raids aéreos através do oceano. Durante sua permanencia na actividade revelou sempre muita dedicação e aprimorado espirito de collaboração em pról do engrandecimento da arma de sua vocação, tendo demonstrado em todas as empreitadas que lhe foram confiadas, das quaes avulta a de director interino da Aviação Militar, funcção que occupou por varias vezes, ponderado espirito de cooperação e destacada lealdade. Despedindo-se do meu velho e provecto companheiro, faço ardentes votos pela sua felicidade, esperando que continue a dispensar á Aviação Militar o mesmo carinho, pois sentir-se-á ella sempre enlevada pela deferencia que lhe emprestar o amigo digno e devotado."

A commissão organizadora da representação do Brasil na Feira Internacional de Nova York

NOVOS MEMBROS NOMEADOS PELO MINISTRO DO TRABALHO

Empenhado em integrar na Commissão de organização da representação do Brasil na Feira Mundial de New York, os eelmentos mais representativos das actividades industriaes, commerciaes e technicas. O ministro do Trabalho nomeou para fazerem tambem parte da alludida Commissão, os srs. Oliveira Passos, antigo presidente da Federação Indutrial do Brasil especializado na industria de madeiras; João Daud de Oliveira, antigo presidente da Associação Commercial do Rio de Janeiro; Wanor Ribeiro Junqueira, engenheiro especializado em assumptos de energia hydro-electrica; José Buarque de Macedo, expressão representativa do commercio de minerios; e o engenheiro civil Walter de Lima Sarmanho, ex-commissario adjunto da recente Exposição Internacional de Paris.

Notas do Ministerio do Trabalho

O sr. Waldemar Falcão, ministro do Trabalho, visitou hontem, demoradamente em companhia do sr. João Carlos Vital, chefe de seu gabinete e do sr. Edgard de Mello as obras já bastante adiantadas do novo predio do Ministerio do Trabalho. O Ministro demorou-se longamente nessa visita.

— O ministro do Trabalho, sr. Waldemar Falcão, esteve hontem á tarde em seu gabinete. O ministro attendeu a diversas pessôas que o procuraram, recebeu chefes de serviços subordinados á sua pasta e despachou todo o expediente do dia.

Longamente discutidas as relações anglo-franco-britannicas

LONDRES, 5 — Em sua visita de hontem ao "Foreign Office", o embaixador francez sr. Corbin discutiu longamente as relações anglo-franco-italianas e os ultimos acontecimentos hespanhoes. — (U. P.).

O cacáo na America do Sul e na America Central

Segundo informações da Legação do Brasil em Caracas, grande parte das safras de cacau da Venezuela, Colombia, Equador e Trinidad foi dizimada pela praga conhecida por "Escova de Bruxa".

Sendo o Brasil grande exportador de cacau, a opportunidade que ora se apresenta é excellente para maior collocação desse producto nos mercados internacionaes, principalmente na Grã-Bretanha, Estados Unidos e Allemanha.

O mercado de Londres que, no correr do anno passado adquiriu 1.205.382 kilos de cacau venezuelano deverá ter as suas possibilidades de acquisição bem estudadas pelos exportadores brasileiros.

Reunem-se amanhã, os secretarios de Fazenda dos Estados

Realiza-se amanhã, segunda-feira, ás 9 1|2 da manhã, a reunião preliminar dos secretarios de Fazenda dos Estados, convocados pelo governo da União para o estudo de problemas da economia nacional.

O conclave terá logar no ultimo andar do edificio "Unidos", na avenida Rio Branco, 36-A, onde foram feitas as installações adequadas.

Essa conferencia servirá tambem para o lançamento das bases de uma outra em que tomarão parte todos os interventores nos Estados.

Dr. Newton Motta
(Cirurgião do Hospital São Francisco e da Caixa da City, Ex-Chefe dos Serviços de Gynecologia e Obstetricia da Benefic. Hespanhola)
OPERAÇÕES - DOENÇAS DE SENHORAS
— PARTOS —
Consultorio:
Rua Ouvidor, 164-1.º sala 4
Terças, quintas e sabbados
— 3 1|2 ás 4 —
Attende chamados: Tel. 28-6262

Chamberlain ás vesperas da mais perigosa phase de sua carreira politica

Sr. Neville Chamberlain

LONDRES, 5 — Na proxima semana, o primeiro ministro Neville Chamberlain entrará na phase mais perigosa de sua carreira politica ao iniciar as duplicadas discussões com os srs. Hitler e Mussolini, de cujo resultado poderá depender a continuação ou a quéda do gabinete britannico.

A opposição concedeu ao governo uma tregua provisoria, para que o primeiro ministro possa prepara as conversações vitaes relativas ao accôrdo com os dictadores. O sr. Chamberlain visa concentrar a sua tactica politica em torno de tudo quanto possa criar a crença de que conseguirá resultados positivos, afim de rehabilitar-se aos olhos do publico britannico, que ainda se acha dividido após a modificação da cautelosa politica do sr. Eden, bem como para produzir atmosphera favoravel ás proximas eleições geraes. — (U. P.).

HEIDER VILLARES SUCENA — FAUSTO DE FREITAS E CASTRO
ADVOGADOS
RUA DA ALFANDEGA, 47-3.º and. (Sala da frente)
TEL. 23-0066

Aos interessados do Interior do Concurso do DIARIO CARIOCA

Para que possam, com a maior brevidade, ser attendidos, queiram enviar-nos um enveloppe sellado, subscriptando o nome do concorrente, a rua, a cidade e o Estado.

PORTE SIMPLES . . $400
PORTE REGISTADO . 1$200
PORTE EXPRESSO . 1$600

Escrevam no enveloppe a palavra "Concurso" para serem attendidos promptamente.

Assistencia Judiciaria do DIARIO CARIOCA

Criada esta secção gratis para os seus leitores pobres sob a direcção do dr. Alvaro Conceição de Oliveira

O DIARIO CARIOCA, ao inaugurar a Assistencia Judiciaria para seus leitores, prestou mais um relevante serviço á sociedade defendendo os direitos dos que necessitam de Justiça. O successo e recompensa dessa nova secção encontramos nos agradecimentos que temos recebido. Continuaremos diariamente das 10 ½ ás 11 ½ a attender aos interessados.

Turismo Nacional

O Brasil está cuidando de incentivar, em novas bases, a sua politica de turismo. Já não é sem tempo. Durante muitos annos dormimos na doce persuasão de que eramos um paiz que poderia facilmente offerecer ao estrangeiro a visão de grandes bellezas naturaes. Tinhamos um deslumbrante scenario tropical para offerecer aos visitantes e essa certeza nos bastava e nos consolava de outras deficiencias. Mas, mesmo assim, o turismo teve entre nós um desenvolvimento dos mais lentos. Ou melhor, foi praticamente quasi nullo. E' que o turismo é uma industria como qualquer outra. Por isso mesmo necessita de larga publicidade para conquistar a clientela internacional. Além de tudo, tratando do problema, devemos corrigir um erro em que durante muito tempo incidimos: o de pensar que bastam somente as attracções da natureza para attrair o turista. Nada é menos verdadeiro. Na verdade, as bellezas e o pitoresco da paizagem do tropico ou da zona equatorial constituem uns chamariz para o europeu ou para o americano do Norte dos Estados Unidos. Mas, o prazer puramente "visual" do viajante não é nem nunca foi por si mesmo um factor decisivo na industria do turismo. E' que o turista, em regra geral, é um individuo exigente e que não viaja apenas para ver paizagens exoticas. Ao contrario, sendo rico, elle procura novos ambientes, para satisfazer á sêde individual de goso, que é uma caracteristica do refinamento da civilização moderna.

Por esse motivo, muitas vezes o europeu prefere, a um paiz de bonitas paizagens, um outro que saiba melhor acolher e offerecer prazeres requintados ao estrangeiro "blasé" e ultra-civilizado.

Devemos, portanto, orientar a nossa politica turistica tendo em vista essas observações.

Aliás, temos aqui mesmo um exemplo typico do que acabamos de affirmar: o caso do Casino Icarahy. A principio aquella praia fluminense só atria uma clientela limitada. No emtanto, é uma das nossas praias lindas. Hoje, no emtanto, Icarahy é um dos recantos mais visitados pela população brasileira, assim como pelos turistas que ultimamente têm vindo ao Brasil. Esse milagre foi realizado pelo Casino Icarahy, cujos salões offerecem ao visitante os mais requintados prazeres artisticos, através duma publicidade de real efficiencia, a qual, em ultimo analyse, é um factor notavel no desenvolvimento da industria do turismo.

Regressa ao Brasil a sra. Besanzoni Lage

Pelo "Conte Grande", que chegará ao Rio amanhã, regressa da Italia a grande cantora lyrica sra. Gabriela Besanzoni Lage.

A illustre dama da nossa alta sociedade, como é do dominio publico, foi á Europa afim de completar o restabelecimento de sua saude, após um lamentavel desastre de automovel, occorrido nesta capital.

Tendo consultado diversos especialistas em traumatologia, a sra. Besanzoni Lage volta ao Rio satisfeita com os resultados dessa viagem.

Para recepcionar a conhecida cantora que é tambem esposa do industrial e ex-deputado Henrique Lage, seus alumnos, amigos e admiradores preparam-lhe varias homenagens, que lhe serão tributadas por occasião do seu desembarque, amanhã, no Cáes do Porto.

DR. BRANDINO CORRÊA
Molestias do apparelho genito-urinario no homem ou na mulher — OPERAÇÕES — Utero, ovarios, prostata, rins, bexiga, etc. Cura rapida por processo moderno sem dor da
GONORRHEA
e suas complicações — Prostatites, orchites, cystites, estreitamentos, etc. Diathermia. Darsonvalização — Rua da Assembléa n. 23-sob. das 14 ás 18 horas. Domingos e feriados, ás 7 horas.

SETENTA MIL NACIONALISTAS ATIRADOS SOBRE MADRID

FULMINANTE OFFENSIVA PREPARADA NO SECTOR DE GUADALAJARA

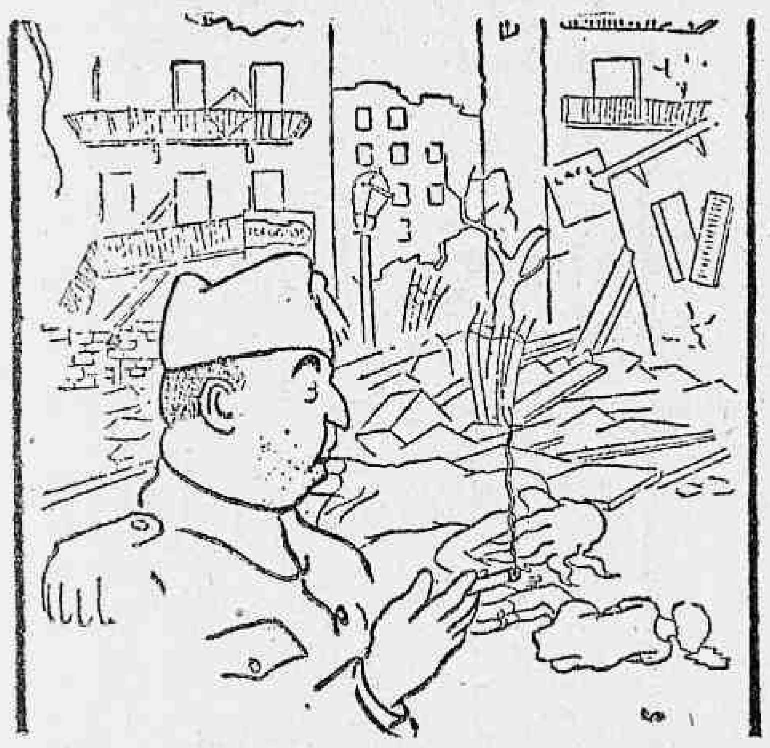

O general Franco, numa interessante "charge"

GIBRALTAR, 5 — Noticia-se que, entre outras tropas nacionalistas, setenta mil soldados italianos na frente de Gadalajara estão em rapidos preparativos para lançar um violento ataque contra Madrid.

De accordo com as ultimas informações, diversos aviões italianos chegaram ao aerodromo de Tablada, em Sevilha, emquanto quatro navios mercantes de nacionalidade suppostamente allemã estão descarregando, no arsenal de Cadiz, grande quantidade de material bellico destinado ás operações na frente de Guadalajara.'

Ao que parece, o esperado ataque sobre Madrid visa principalmente cortar o abastecimento dagua da antiga capital hespanhola. — (U. P.)

Perigo por toda parte

Com as innovações que surgem, a vida vae se tornando cada vez mais complicada. Já não se pode mais andar despreoccupadamente nas ruas. Por toda a parte ha o perigo, por exemplo, dos automoveis. Mesmo em cima das calçadas não se está livre de atropelamentos. Este estado permanente de preoccupação perturba os nervos das pessoas fracas e, tambem de algumas fortes, que não se cuidam hygienicamente. Nas grandes metropoles o progresso está sempre ao lado da complicação. Nestas condições, nem todos os seus habitantes podem se alimentar e repousar como devem. Esgotam-se, perdem phosphato e outros elementos indispensaveis ao systema nervoso. Essa a razão do successo do Tonofosfan entre os esgotados das grandes cidades. Ao fim de duas ou tres injecções sentem-se renovados, retemperados, como se tivessem gozado algumas semanas de férias num clima de montanha.

Sóbe 10 pontos o café

A ALTA VERIFICADA NO MERCADO DE NOVA YORK DURANTE A ULTIMA SEMANA

NOVA YORK, 5 — O retrospecto da semana findante revela que o café a termo alcançou uma alta de 5 a 10 pontos, emquanto o disponivel se manteve praticamente inalterado. Os negociantes prevêm todavia maior procura em futuro proximo em consequencia da campanha de propaganda do café em perspectiva.

As vendas a termo alcançaram volume muito reduzido devido aos dias feriados do carnaval, no Brasil. Os typos Manizales mantiveram-se com os preços inalterados, mas as vendas accusaram ligeiro augmento em comparação com a semana anterior. — (U. P.).

Chang-Kai-Shek Será Decapitado

PARA TANTO FALTAM, APENAS, A VICTORIA FINAL DOS JAPONEZES E O APRISIONAMENTO DO GENERALISSIMO CHINEZ

Marechal Chang Kai Chek

TOKIO, 5 — (U. P.) — Respondendo a interpellações que lhe haviam sido feitas a respeito, o sr. Kaki Hirota, ministro das Relações Exteriores do Japão, declarou hoje, na Dieta, que as forças militares nipponicas decapitarão o general Chiang-Kai-Chek, chefe do governo nacionalista da China, logo que o aprisionarem.

O Centenario de Diamantina

ESTA' SENDO COMMEMORADO HOJE COM GRANDES FESTEJOS

BELLO HORIZONTE, 5 (Da succursal do DIARIO CARIOCA) — Diamantina, a tradicional cidade mineira, berço de grandes figuras de nossa terra commemorará, amanhã, com excepcionaes solennidades, a passagem do centenario de sua fundação.

A lendaria cidade é um dos pontos mais productivos de pedras preciosas, principalmente de diamante, riqueza que lhe deu o nome. Cidade natal dos Caldeira Brant, cujos nomes ficaram inscriptos nas paginas da historia mineira, Diamantina occupou um dos primeiros logares no Brasil Imperio, sendo mesmo um dos mais movimentados do Estado. A hospitalidade de seu povo é tanta que já ultrapassou os limites do municipio e mesmo do Estado. Hoje, é commum ouvir-se, nesta capital, a affirmação de que em Diamantina está o povo mais hospitaleiro do Brasil.

Como tantas outras cidades mineiras surgidas nos primeiros momentos de nossa formação politica, Diamantina teve seus dias de gloria. Os seus edificios e as suas ruas guardam, ainda hoje, muito daquelle estilo colonial tão admirado pela geração actual.

Assim, a passagem de um centenario da lendaria cidade dos diamantes, que surgem da terra como pedrinhas soltas, despertou grande interesse. Desta capital, partiu hontem um especial da Central do Brasil repleto de diamantinenses que assistirão ás commemorações amanhã.

Tambem o secretario do Interior do Estado, sr. José Maria do Alkimim, foi presenciar os festejos.

Melhora sensivelmente o general Pershing

DISPENSADA A ASSISTENCIA DE UMA DAS SUAS ENFERMEIRAS

TUCSON, 5 — E' tal o estado de melhora do general Pershing que os seus medicos resolveram hoje dispensar uma das duas enfermeiras ao serviço do grande cabo de guerra americano.

O enfermo mostra-se alegre e de bom humor, tomando suas refeições com regularidade e rapidamente readquirindo suas forças. — (U. P.).

TOSSE-BRONCHITES
PHYMATOSAN
CURA E FORTALECE

Em polvorosa o Centro Hespanhol

A ORDEM DO DIA MUDOU-SE DE ELEIÇÃO PARA CONFLICTO — MINIATURA DA GUERRA CIVIL — QUARENTA FERIDOS A' BALA E ARMA BRANCA

SANTIAGO DO CHILE, 5 — Quando se realizava aqui, hontem, á noite, a assembléa geral do "Centro Hespanhol" para eleição da nova directoria, irrompeu violento conflicto em plena sala das sessões, do qual resultaram mais de quarenta pessoas contundidas e dois hespanhoes gravemente feridos. Estabeleceu-se tremenda confusão, pois além das scenas de pugilato, foram disparados tiros no recinto e numerosos socios passaram a lutar armados de facas e punhaes. — (U. P.).

DERMOL
Para os acidentes de toda hora, mesmo ferimentos pequenos, usando a tempo Dermol evita grandes perigos. O vidro duplo é mais economico.

Instituto La-Fayette

Acham-se esgottadas as vagas no internato do Departamento Feminino e continuam abertas as matriculas, até 14 do corrente, em todos os cursos deste (externato e semi-internato) e nos demais Departamentos (externato, semi-internato e internato), inclusive no curso complementar (Collegio Universitario—secções de Direito, Medicina, Pharmacia, Odontologia, Engenharia, Chimica Industrial, Architectura e Agronomia), sendo preenchidas as vagas pela ordem das inscripções.

Approvado por Unanimidade o Fundo de Rearmamento

Provavelmente será indicado para chefe da nova instituição o marechal Petain — Fracassou a campanha do sr. Caillaux — Creditos extra-orçamentarios de quinze bilhões de francos

PARIS, 5 — Aceitando as emendas feitas pela Camara, o Senado approvou por 299 votos contra zero — unanimemente — o projecto de lei criando o fundo independente para rearmamento.

Consequentemente, o projecto foi convertido em lei. - (U. P.)

A INDICAÇÃO DO MARECHAL PETAIN

PARIS, 5 — Foi noticiado hontem á noite que o governo nomeará o marechal Petain, chefe autonomo do fundo de rearmamento, já approvado pela Camara dos Deputados.

Diz-se que a nomeação do marechal Petain está sendo considerada pelo governo, com o objectivo de infundir confiança ao publico.

O fundo de rearmamento que operará independentemente do Thesouro Nacional disporá de creditos extra-orçamentarios no valor de 15 bilhões de francos.

Corre nos circulos financeiros que o fundo lançará o primeiro emprestimo no mercado no dia 14 de março, uma vez que estará devidamente autorizado a levantar emprestimos populares.

Embora a lei determinando a criação do fundo tenha sido approvada por unanimidade na Camara, está ainda encontrando alguma resistencia no Senado, onde varios senadores chefiados pelo sr. Joseph Caillaux, presidente da Commissão de Finanças, estão exigindo varias modificações de importancia. — (U. P.)

O FRACASSO DE CAILLAUX

PARIS, 5 — A campanha tentada pelo senador Joseph Caillaux contra o gabinete, fracassou completamente quando o Senado approvou por 299 contra 0 votos o projecto criando o fundo autonomo do rearmamento nacional destinado a gerir todos os creditos extra-orçamentarios para as forças armadas num valor estimado em 15 bilhões de francos no anno corrente. — (U. P.)

Methodos Especiaes Para Manter a Paz e a Justiça no Continente

Finalidades sociaes, economicas e culturaes, ao invés de essencialmente politicas — Solidariedade contra as aggressões extra-continentaes e arbitragem para as questões inter-americanas

DUAS ORGANIZAÇÕES INDEPENDENTES PARA A LIGA DAS NAÇÕES AMERICANAS

BOSTON, 5 — O projecto destinado a criar a "Liga das Nações Americanas" requer duas organizações completamente differentes e independentes, isto é, uma politica e outra não-politica, segundo affirmou hontem na conferencia realizada na Universidade de Harvard, o sr. Ricardo Alfaro, o qual declarou textualmente:

"Um estudo comparativo revela claramente que, emquanto a União Panamericana nada tem a ver com politica e se limita a tratar de problemas economicos, sociaes e culturaes, a Liga das Nações na Europa é uma entidade essencialmente politica".

O conferencista suggeriu a seguir que se realmente fôr criada a Liga das Nações da America, a União Panamericana deve subsistir, continuando a cumprir as obrigações que até agora lhe são affectas, emquanto que a Liba "deveria ser fundada com novos e especiaes estatutos visando criar uma associação mais estreita entre as republicas americanas e estabelecer methodos efficientes para manter a paz e a justiça no continente".

Explicou que os estatutos da Liga das Nações Americanas deveriam "incluir todos os problemas internacionaes", possuindo uma côrte internacional como arbitro supremo". Accrescentou que desta forma "poderia ser tambem criada a solidariedade das Americas contra aggressões extra-continentaes, emquanto as pendencias inter-americanas seriam resolvidas por meio de sancções depois de ter sido determinado quem é o aggressor".

No final da sua conferencia, o sr. Alfaro assignalou que emquanto antigamente eram os Estados Unidos somente que consideravam acto de animosidade a intromissão de nações européas no continente, hoje em dia todas as nações da America resistiram cohesas e unidas a toda e qualquer tentativa de ameaçar a paz no novo hemispherio, o que o orador considera um fortalecimento sempre crescente da doutrina de Monroe. (U. P.)

Garantias Legaes Para as Minorias Hungaras

O governo acompanha com o maior interesse o accordo austro-germanico, declara o primeiro ministro Kalman de Daranyi

BUDAPEST, 5 — Falando a respeito das medidas que serão tomadas com referencia aos judeus da Hungria, o sr. Kalman de Daranyi, presidente do Conselho de Ministros, declarou que o governo está resolvido a criar uma situação mais justa, bem como a reduzir a influencia judaica na vida cultural e social do paiz.

Relativamente á politica externa, o sr. Daranyi affirmou que a Hungria acompanha com o maior interesse o accordo austro-germanico, o qual espera que venha a ser uma solução definitiva e permitta aos dois Estados de população germanica desempenhar a sua missão historica e assegurar uma real e permanente paz européa. O sr. Daranyi fez referencias á tradicional amizade com a Polonia, que ainda mais se aprofundou por occasião da recente visita do regente almirante Horthy áquelle paiz.

Accentuou que a Hungria se acha nas melhores relações com os signatarios do pacto de Roma, bem como com a Allemanha, e que está disposta a entrar em accordos com os vizinhos, "com tanto que nenhum paiz queira abusar da boa vontade da Hungria". A esse proposito, affirmou que a Hungria considera "como condição "sine qua non" as garantias legaes para as minorias hungaras". — (U. P.)

Portos e Estradas

A prosperidade e a grandeza do Brasil não se podem resumir no amparo e na defesa dos interesses de dois ou tres Estados. O erro fundamental da Velha Republica, em pleno estado liberal, foi justamente a pratica desastrosa do exclusivismo — foi a preferencia votada a unidades federativas que dispunham de forças politicas ponderaveis, nas quaes se apoiava o poder central. O resto da Nação, opulento e rico, cheio de formidaveis reservas, não entrava nas cogitações do Governo Federal. Os Estados nortistas e os mediterraneos — á excepção de Minas Geraes — viveram sempre ao abandono, sem recursos para aproveitar as proprias possibilidades, sem poder tirar do seu proprio organismo os recursos indispensaveis á sua emancipação economica. Como padrão desse descaso, basta citarmos o caso do Estado do Rio, outrora tão florescente, assim como a situação de miseria a que chegou o Amazonas — afogado no meio das suas immensas riquezas, da sua prodigiosa natureza, que offerecem ao esforço e ao trabalho do homem o maior celleiro do mundo. Dormimos até hoje, confiados nas graças da Providencia, sem prevermos as consequencias dolorosas dessa indifferença, dessa attitude de inercia, que tanto retardaram o progresso do paiz.

* * *

O Estado Novo veiu encontrar o Brasil deante desse panorama inquietador. Verdade é que, desde 1930, o governo surgido com a Revolução, se desdobrava em verdadeiros sacrificios para imprimir um rythmo differente ao estudo e á solução dos problemas dos Estados, cujo conjunto significava os proprios interesses da Nação em jogo. Lutou, entretanto, o sr. Getulio Vargas com innumeros factores de ordem moral e material, para lhe difficultar e embaraçar a continuidade systematica de uma acção patriotica e renovadora: a politicagem, as ambições regionaes, o choque dos egoismos partidarios, um congresso desvirtuado das suas finalidades, etc., etc.

* * *

O sr. Waldemar Falcão, no discurso que pronunciou em Fortaleza, durante o banquete que lhe offereceram as classes conservadoras, feriu um dos maiores problemas do paiz: o problema portuario.

Assignalou o titular do Trabalho que: "se olharmos a evolução da nossa patria, assignalaremos, de prompto, que o passo maior dado á emancipação do Brasil foi o acto memoravel da abertura de seus portos ao commercio internacional em 1808". Accrescenta ainda o ministro do Trabalho:

"Mas a rude feição colonial da quasi totalidade de seus portos impediu consideravelmente a marcha da nossa irradiação commercial, de modo que a revolução industrial, o aperfeiçoamento rapido dos processos technicos, a veloz progressão dos meios de transporte, os surtos do capitalismo e da potencia economica dos povos mais ricos e mais fortes — tudo isso nos apanhou quasi inteiramente desapparelhados de um systema de articulação de nossa producção e da nossa riqueza.

Foi assim que perdemos tempo á face do mundo, para, já um pouco tardiamente, inflectirmos pela orientação mais pragmatica, mais bem avisada, que ha assegurado a algumas regiões do paiz um mais perfeito apparelhamento de expansão economica de molde a concretizar com mais efficencia as bases de um engrandecimento mais certo, servido por meios mais efficazes de successo, no vortice das competições internacionaes."

* * *

E' evidente que a attenção do Governo Federal se deve desviar, em parte, dos Estados, já por si representativos do nosso progresso, para olhar aquelles que precisam de um amparo. O Brasil, por ahi afóra, exige portos, estradas de ferro, estradas de rodagem. E' este o seu maior problema da actualidade. A lavoura, a industria, o commercio reclamam meios de transportes para os seus productos. Asphyxiam-se todos os esforços ante a realidade brutal dos meios de communicações.

O porto do Ceará, cujas obras se vão iniciar, deve ser o inicio da realização de um grande programma de resurgimento do Nordeste. E, vale a pena reproduzir ainda, como um preito de homenagem á larga visão administrativa do presidente da Republica, as seguintes palavras do sr. Waldemar Falcão:

"Procedi assim porque conhecia de perto a sinceridade dos intuitos do presidente Getulio Vargas e sabia avaliar o carinho especial que elle empresta aos grandes problemas nacionaes.

O compromisso que assumira com o governo cearense, quando aqui esteve, em 1933, não deixaria jámais de saudal-o. Ainda ha poucos dias, ao despedir-me do presidente, ouvi de seus labios essas palavras definitivas e sinceras:

"Diga ao interventor que no Ceará, presentemente, o que mais interessa ao governo são as obras contra as seccas e o porto de Fortaleza."

TOPICOS

CARTAS DE CHAMADA

JA' se sabe que a instituição das cartas de chamada que deveria seleccionar a immigração, deu margem a uma serie de irregularidades. Houve innumeras falsificações, em virtude das quaes tiveram entrada no territorio nacional individuos indesejaveis. De um modo geral, esses indesejaveis pertencem a duas grandes categorias: a dos que vêm para o Brasil prégar idéas extremistas e os que, fazendo-se passar como agricultores, aqui chegam e ficam como kystos pelas cidades.

Ora, o Brasil não tem necessidade dessa immigração urbana. Ao contrario, devemos evitar a todo transe que isso aconteça.

Agora mesmo o chefe de Policia do Estado do Rio, dr. Antonio Roussoulières, baixou uma portaria declarando illegal a permanencia em territorio nacional, de cidadãos estrangeiros, que, entrados no Brasil, como emigrantes agricultores e como proprietarios de pequenos terrenos no interior, não foram encontrados nos locaes do destino. As pessoas assim declaradas em numero de 111, devem ser capturadas e repatriadas.

Aliás na nova lei de immigração, que está sendo elaborada, o governo cogita de evitar esse abuso. Com esse objectivo, serão tomadas medidas radicaes, de modo que não possam ter ingresso no Brail individuos perigosos á ordem social assim como á economia do nosso povo.

Estão no primeiro caso os extremistas que aqui vêm prégar idéas que não podem propagar em seus paizes de origem. No segundo caso, estão os falsos agricultores, cuja vinda para o territorio nacional constitue um verdadeiro desastre economico. Esses problemas não podem deixar de ser satisfatoriamente resolvidos na lei ora em preparo.

OS TEMPOS MUDARAM

ESTA' publicado e já hontem commentámos, a longa exposição de motivos com que o sr. Luis Simões Lopes, presidente do Conselho Federal do Serviço Publico Civil justificou o decreto-lei sobre as consignações em folha. Cogita-se dum trabalho substancioso, onde se examinam todos os aspectos do problema, para attingir aos resultados que se conhecem.

Os abusos foram reprimidos com a limitação de juros dos emprestimos em 12% annuaes. Os descontos processados serão feitos até que se liquidem os emprestimos, que não podem mais ser renovados. Estes, entretanto, ficam sujeitos aos juros de 12%. Sabendo-se que todos elles se achavam no regime extorsivo dos juros de 18%, avaliam-se facilmente o desafogo e os beneficios do decreto-lei. Os apparelhos da agiotagem, que se disfarçavam com os titulos de caixas e bancos, não poderão operar com os vencimentos do funccionalismo, mediante descontos em folha. O Thesouro deixará de ser o cobrador gracioso de particulares. Ao mesmo tempo, o Ministerio da Fazenda, por intermedio do orgão fiscal das consignações, vae analysar as denuncias e reclamações de funccionarios prejudicados pela agiotagem. A providencia completa a iniciativa do governo.

Em abril proximo, todos quantos desfrutam as vantagens provisorias dos descontos em folha, por emprestimos aos funccionarios publicos, têm que apresentar contas correntes, reduzidos os juros ferozes que vinham sendo pagos. Nos casos dessa natureza ha sempre esperanças contrarias ás attitudes do governo. Desta vez, porém, as esperanças se inutilizaram, sem duvida.

Não estamos mais no regime de avanços e recuos. O que está feito vigorará, pois os precedentes condemnaram o liberalismo, que permittiu a proliferação da agiotagem nas dependencias da administração publica.

O funccionalismo pode ficar tranquillo. Os lucros dos emprestimos no Instituto de Previdencia, caixas economicas e caixas de aposentadoria terão destinos fecundos em beneficio das classes que trabalham pelo bom exito da administração nacional.

Os tempos mudaram...

POLITICA E ADMINISTRAÇÃO

TOMANDO posse do cargo de interventor federal no Rio Grande do Sul, o coronel Oswaldo Cordeiro de Faria enviou uma circular aos prefeitos municipaes, na qual diz o seguinte: "Communico-vos que, nesta data, assumi o cargo de interventor federal no Estado. Recommendo-vos attenta observancia de criterio estricto de politica administrativa, a cavalleiro das extinctas organizações partidarias, norma inflexivel da qual o meu governo não se afastará, nem permittirá que os seus delegados se afastem. Certo da vossa collaboração efficiente e proficua, auguro-vos pleno exito na administração de vossa communa."

No Estado Novo, que dissolveu os partidos, é esse o criterio acertado. De facto, no regime inaugurado pela Carta de 10 de novembro, não ha logar para as antigas competições politicas.

PERNAMBUCO E O ASSUCAR

E' das mais delicadas a situação economica de Pernambuco que, sendo um Estado importante, foi no Nordeste o unico que não progrediu nos ultimos annos. Emquanto isso, as demais unidades tomaram grande impulso, algumas dellas chegaram mesmo a duplicar as suas receitas orçamentarias. Tratando agora do problema do assucar, que é a principal fonte de renda daquelle Estado, escreveu o interventor Agamemnon Magalhães, depois de varias considerações de ordem economica:

"Para ajustar a producção do assucar ás necessidades do consumo nacional, é que o presidente Getulio Vargas criou o "Instituto do Assucar e do Alcool". A principio foi imposta aos productores a quota de sacrificio para o "dumping", ou exportação do demerara para o estrangeiro. Depois o Instituto, com a limitação da producção e as grandes distillarias de alcool, completava o plano de defesa. O preço do assucar, entretanto, estimulou a sua producção nos Estados do Sul. Vemos hoje São Paulo produzindo dois milhões e meio de saccos de assucar, quando antes do Instituto produzia apenas 900.000. Vemos Minas Geraes produzindo e exportando para o Districto Federal, o anno passado, 157.844 saccas, quando antes não produzia para o seu consumo. Ainda agora industriaes do Paraná pleiteam autorização para montar uma usina de assucar com a capacidade minima de 50 mil saccos!

Pensem os homens do Sul na capacidade do nosso consumo e reflictam na crise de producção que virá, fatalmente, no dia em que o governo federal supprimir o Instituto do Assucar ou revogar os decretos de limitação."

Como se vê, é das mais difficeis a situação economica de Pernambuco.

UNIAO AMERICANA

A proposito dos ultimos tratados assignados entre o Brasil e a Bolivia, o sr. Alberto Ostria Gutierrez, ministro daquelle paiz, concedeu aos nossos collegas do "O Globo" uma interessante entrevista, na qual sobresae, desde logo, o grande sentimento de sympathia dos bolivianos para com a nossa patria.

Relembrando o tratado de Petropolis de 1903, aquelle diplomata mostrou que, sem um acto posterior as relações entre as duas nações americanas ficavam restrictas "a uma effectiva cordialidade, mas sem maior transcendencia, deixando quasi de lado os verdadeiros interesses de ambos os povos."

Coube ao sr. Getulio Vargas a gloria de dar a essas relações um aspecto mais amplo e mais util. Em 1937, sendo ministro do Exterior o sr. José Carlos de Macedo Soares, foram firmados os protocollos para o estudo de um plano ferroviario boliviano-brasileiro e o aproveitamento do petroleo daquelle paiz. Os tratados de poucos dias atrás foram, assim, a coroação dos esforços conjugados, para o fim collimado pelos governos em causa.

O plano ferroviario que vae ser executado não interessa somente ao Brasil e a Bolivia. Assim se expressou o ministro Gutierrez:

"De facto, a construcção da ferrovia Corumbá-Santa Cruz significará a vinculação transcontinental do Atlantico com o Pacifico, ou seja a dos portos do Rio de Janeiro e Santos com os portos de Arica, Antoffagasta e Mollendo. Não se trata, como se vê, apenas da união da Bolivia com o Brasil, mas da vinculação do Brasil com o Chile e com o Perú, através da Bolivia, o que se logrará com a execução dessa obra. A Bolivia começará, assim, a realizar seu papel continental, seu papel humano na America, que até hoje não poude desempenhar por seu enclausuramento e sua falta de communicações."

Ultimamente se vem observando em toda a America um grande movimento de approximação de boa vizinhança. Varios paizes estão firmando accordos bi-lateraes, visando o aproveitamento reciproco de suas reservas e suas possibilidades economicas.

A HERVA MATE

NA ultima reunião da Sociedade Nacional de Agricultura, o sr. Arthur Torres Filho fez interessantes declarações em torno da industria e do commercio da herva-mate.

"Na minha ultima estada na Republica Argentina, disse o sr. Torres Filho, inteirando-me da sua legislação agricola, verifiquei que, na instituição de juntas autonomas para a defesa do mercado interno e expansão no exterior, repousava toda a politica de recomposição da sua economia agricola. E' o que está sendo feito para todos os productos, tambem alcançou a herva-mate, com esse fim tendo sido criada a Junta Reguladora da Producção e Commercio da Herva-Mate, permittindo, ao governo, com a collaboração das classes interessadas, a defesa efficiente de sua industria hervateira. E, foi graças a nossa actividade dispersiva, confiantes na industria extractiva, quando a Argentina empregava mais de cem milhões de pesos em plantações, por intermedio do Banco de La Nacion, foi devido a essa ausencia de orientação, que chegamos a situação de já ter perdido em grande parte aquelle mercado, tudo indicando que será, até mesmo, um nosso fortissimo concorrente na America do Norte e na Europa. Pelo menos a Argentina já começou sua propaganda e, com esse fim, criou um imposto interno movel sobre a herva elaborada, tanto a nacional como a estrangeira. Com os 43 milhões de pés que dispõe, tendo uma terça parte para entrar producção, a Argentina se supprirá inteiramente dentro de pouco tempo, tanto assim que já cogita de exportação."

Precisamos, portanto, tomar uma attitude de defesa. Não é possivel continuarmos de braços cruzados, sem uma reacção que possa influir, decisivamente, na salvação daquella fonte de riqueza nacional.

O presidente da Republica, na ultima entrevista que concedeu á imprensa, considerou o Conselho Nacional do Mate, a ser criado, como um orgão destinado "não só a padronizar como amparar a producção do mate, tornando-se um orgão federal de defesa e propaganda desse producto."

As medidas dispersivas applicadas pelo poder publico somente prejudicaram o commercio dos nossos productos. Os exemplos que nos vêm de fóra mostram claramente a necessidade de possuirmos, tanto quanto possivel, orgãos autonomos, afim de evitar a situação penosa para a qual caminhamos e assegurar, definitivamente, a obra de defesa da nossa economia iniciada pelo Estado Novo.

TAREFEIROS E DIARISTAS

O decreto-lei que dispõe sobre o pessoal extranumerario capitula no seu artigo 1.º: "além dos funccionarios publicos civis, regularmente investidos em cargos publicos criados por lei, poderá haver nos serviços publicos pessoal extranumerario". Adeante a lei descrimina esse pessoal: contratado, mensalista, diarista e tarefeiro. O artigo 54 do referido decreto diz: "as vantagens relativas a férias, licenças e consignações dos funccionarios publicos são extensivas, no que lhes fôr applicavel, aos contratados e mensalistas, dentro do prazo da validade do contrato para aquelles e do exercicio financeiro para estes."

Ficaram, portanto, excluidos das vantagens de férias e licenças os tarefeiros e diaristas, o que importa em uma desegualdade que o decreto não justificou. Por uma questão de equidade deveriam aquelles servidores gozar dos mesmos beneficios concedidos aos contratados e mensalistas, mesmo porque o proprio governo obriga aos patrões concederem férias aos seus empregados, sem distincção de qualidade. Todos os empregados do commercio e da industria, mensalistas, diaristas, tarefeiros, ou a commissão têm direito ao gozo das férias. Se o governo assim procede com os estranhos, por que exclue seus proprios auxiliares?

Ainda está em tempo de se fazer a correcção que os interessados, muito justamente, pleiteam.

Actos baixados pelo governo

O presidente da Republica assignou os seguintes decretos:

NA PASTA DA EDUCAÇÃO

Nomeando Ruy Pinheiro para o cargo da classe K, da carreira de technico de Educação; designando José Gomes Talarico, interinamente e em commissão, inspector de estabelecimentos de ensino secundario em São Paulo; e aposentando o archivista da classe J, Azarias Vaz Ferreira.

Promovendo, por merecimento, á classe immediatamente superior, o technico de educação da classe K, Accacio Manoel de Campos França.

NA PASTA DA VIAÇÃO

Approvando projectos e orçamentos: para a substituição das vigas de madeira por vigas de concreto armado, da ponte sobre o rio Ayuraoca, no ramal de Barra, da Rede de Viação Mineira; para a substituição de cinco pontilhões por boeiros com tubos de cimento armado, no ramal do Rio dos Sinos a Taquara, da Rede de Viação Ferrea Federal do Rio Grande do Sul; e para as obras de enrocamento, muro de arrimo e aterro, no ramal de Lauro Muller, da E. de F. de Thereza Christina.

Rectificando o artigo unico do decreto n. 2.002, de 1 de outubro de 1937, na parte relativa á construcção de dois grupos de armazens externos que se destinam a importações e não exportadores, como se acha declarado no referido decreto.

Nomeando: Thetis Tavares Ribeiro, interinamente, agente com funcções de thesoureiro da agencia postal-telegraphica de São João da Barra, Estado do Rio de Janeiro; e para o cargo de agente postal Arlette de Moraes Soares Costa, de Belfort Roxo, no Estado do Rio; Maria Elza Campos do Amaral, de Virginopolis, em Minas Geraes; José de Mello Alvares, de Brumado de Santa Barbara, em Minas Geraes; e Aurelia Pacheco de Lima, da Matriz de Camaragibe, em Alagoas.

Demittindo, a bem do serviço publico, Dionisio Baptista, de escripturario do quadro XXXIV; Julio Alves Portella, da carreira de escripturario do quadro XIX; Alcides Saraiva, da classe A, da carreira de estacionario; Americo Rabello, da mesma classe da referida carreira do quadro V; e Adail Pinheiro da classe D, da carreira de guarda-fios.

Demittindo Adelsido de Mattos, de agente postal de Clyocrio, no Estado do Rio de Janeiro.

Tornando sem effeito a nomeação interina de Admar Maia agente com funcções de thesoureiro da agencia postal telegraphica de São João da Barra, no Estado do Rio de Janeiro.

Concedendo exoneração: a Leopoldina Rodrigues Marques, de agente postal de Campos Novos da Cunha, em S. Paulo; e aos estacionarios da classe A, Thomé Figueiredo Lopes, Alcides Constantino, Antonio Nathalino de Miranda e João Rodrigues.

NA PASTA DA FAZENDA

Nomeando para o cargo de ajudante de thesoureiro da Alfandega do Rio de Janeiro: Geraldo Ayque de Meira, Alvaro André Ryff, Maria Candida Ferreira dos Santos e Adelino Pereira Teixeira, todos em commissão.

NA PASTA DA MARINHA

Aposentando o dr. Virgilio Antonino de Carvalho, no cargo de auditor de Marinha, em disponibilidade.

NA PASTA DA GUERRA

Modificando a redacção de varios numeros do regulamento de continencias, signaes de respeito, honras e cerimonial militar.

NOTAS DO ITAMARATY

Por motivo do passamento do illustre poeta italiano Gabriel d'Annunzio, o embaixador Mario de Pimentel Brandão, ministro das Relações Exteriores, endereçou ao sr. Benito Mussolini o eguinte telegramma: "Queira v. ex. aceitar as sentidas condolencias do governo e do povo brasileiros pelo fallecimento de Gabriel d'Annunzio, poeta-soldado, insigne representante do genio latino e gloria da literatura mundial. — (a.) Mario de Pimentel Brandão, ministro das Relações Exteriores."

Em resposta, o conde Ciano, ministro do Exterior da Italia enviou o seguinte despacho telegraphico: "O Duce, muito sensivel ás expressões que lhe dirigistes em nome do governo e do da Nação brasileira na triste circumstancia do desapparecimento de Gabriel d'Annunzio, confiou-me a tarefa de agradecer-vos com sentimento. — (a.) Ciano."

— Tomou posse hontem, perante o embaixador Mario de Pimentel Brandão, ministro das Relações Exteriores, do posto de ministro plenipotenciario, para o qual foi nomeado por acto do governo, o sr. Julio Barbosa Carneiro, director Executivo do Conselho Federal do Commercio Exterior. E na mesma occasião empossou o consul de 2.ª classe Myriam Leonardo Pereira e consul de 3.ª classe Dora Vasconcellos Cordeiro.

— Reunir-se-á quinta-feira proxima, 9 do corrente, ás 16 horas, numa das salas do Itamaraty, sob a presidencia do professor Miguel Osorio de Almeida, a Commissão Brasileira de Cooperação Intellectual.

Essa reunião tem por fim homenagear o dr. Osorio Dutra, secretario geral da Commissão, o qual acaba de exonerar-se das suas funcções, por ter de partir, dentro de alguns dias, para a Europa, afim de assumir o cargo de consul do Brasil no Havre.

O TEMPO

PREVISÕES PARA O PERIODO DAS 18 HORAS DE HONTEM ATE' AS 18 HORAS DE HOJE

Districto Federal e Nictheroy: Tempo — Instavel com chuvas e trovoadas. Temperatura — Estavel. Ventos — Variaveis sujeitos a rajadas frescas.

Estado do Rio de Janeiro: Tempo — Instavel com chuvas e trovoadas. Temperatura — Estavel.

Previsões validas para o trajecto da estrada de rodagem Rio-S. Paulo das 18 horas de hontem até as 18 horas de hoje

Tempo — perturbado com chuvas e trovoadas. Temperatura — estavel. Ventos — variaveis com rajadas bastante frescas.

DIARIO CARIOCA

EXPEDIENTE

Propriedade da S. A. DIARIO CARIOCA

DIRECTORES:
Horacio de Carvalho Junior
J. B. Martins Guimarães

CHEFE DA REDACÇÃO:
Danton Jobim

Endereço telegraphico: DIARIO CARIOCA — Telephones: Gabinete do Director 22-3623 — Administração, 22-3035 — Redacção, 22-1559 e 22-2922 — Officinas, 23-0824 — Assignaturas, 22-3018 — Gravura, 22-1735

PUBLICIDADE, 22-3018

ASSIGNATURAS:

Para o Brasil:		Para o exterior:	
Anno. . . .	50$000	Anno. . . .	60$000
Semestre. . .	30$000	Semestre. . .	45$000

Venda avulsa: Capital, $200; Interior, $300 Aos domingos, $300 — Interior, $400

E' cobrador autorizado o sr. J. I. de Carvalho.

INSPECTORES VIAJANTES

Percorrem o interior do paiz a serviço desta folha os srs. Romualdo Perrota e Murillo Macedo, nossos inspectores autorizados.

CORRESPONDENCIA

Toda a correspondencia com valor ou sobre assumptos que entendam com assignaturas e outros de interesse da administração deve ser dirigida ao gerente do DIARIO CARIOCA.

REPRESENTANTE EM B. HORIZONTE
OSWALDO MASSOTE
Av. Amazonas 434 - 2.º and. — Tel. 5691

São Mentirosos os Depoimentos

Eloquente nota de Trotsky defendendo o marechal Tukachewsky --- Stalin prejudica a defesa sovietica --- Rakowsky a serviço do "Intelligence Service" --- Tres jogos --- O depoimento de Yagoda antigo chefe da G. P. U.

BUKHARIN PLANEJOU A MORTE DE LENINE

Léon Trotsky

MEXICO, 5 — O antigo leader communista Léon Trotsky forneceu uma nota dizendo que as declarações dos accusados Krestinsky e Rosenholt sobre o marechal Tukhachevsky são falsas e affirmando que não tinha relações pessoaes com esse militar, nem mantinha correspondencia com elle desde 1925, quando deixou o cargo do chefe do Exercito vermelho. Trotsky declara que o marechal Tukhachevsky tornou-se adversario de Stalin devido a seus sentimentos patrioticos, pois compreendia que os planos politicos de Stalin, prejudicavam seriamente a defesa da União Sovietica. — (U. P.).

A CONFISSAO DE BUKHARIN

MOSCOU, 5 — Durante o julgamento dos accusados de traição e tentativa de desmembramento da União Sovietica, causou a maxima sensação o facto de Nikolai Ivanovich Bukharin, um dos mais famosos leaderes ora na desgraça, ter declarado ao procurador Vishinsky que era o chefe de uma organização direitista que visava restabelecer no paiz o systema capitalista.

Proseguindo em seu depoimento, o antigo editor do "Izvestia" admittiu ter planejado em 1918 a prisão de Lenine, Stalin e Szerdlov.

DETALHES DO JULGAMENTO

MOSCOU, 5 — O Tribunal proseguiu hoje nos trabalhos de julgamento dos vinte e um leaderes sovieticos accusados de conspiração contra o regime. Depôz em primeiro logar Christian Kakowsky que, durante varios annos, foi notavel diplomata russo.

Declarou elle que a Inglaterra só o aceitou como persona grata para o cargo de embaixador da Russia em Londres, depois que o soube associado a Leon Trotsky. Affirmando que Trotsky era agente da Inglaterra, asseverou ter conversado com elle em Moscou, logo depois que o declarante foi nomeado embaixador em Londres, e que por essa occasião Trotsky lhe dissera: "Trabalhamos com o Intelligence Service da Inglaterra".

Rakowsky declarou que, de facto, foi agente do Intelligence Service, e que depois da quéda do governo trabalhista de Mac Donald, recebeu a visita de um cidadão inglez chamado Armstrong, que se fazia acompanhar de um outro cidadão. Disse que conhecia Armstrong desde a conferencia de Lausanne, mantendo com elle apenas relações cerimoniosas, e que o mesmo lhe mostrou uma carta dactylographada, com a assignatura falsa de Rkowsky, contendo o plano de utilização por parte da Allemanha de companhias e jornaes da Rumania.

Continuando o seu depoimento, Rakowsky confessou ter mantido conversações em Tokio com um alto funccionario japonez, com o qual combinou que as informações seriam prestadas á embaixada japoneza em Moscou, e que além disso, persuadiu ao dr. Naide, secretario da delegação da Cruz Vermelha em Tokio ,da qual o declarante era chefe, a actuar como intermediario entre elle e a embaixada japoneza, quando de seu regresso a Moscou. Disse ter se avistado com uma "alta personalidade", a qual lhe declarou saber que elle, declarante, e Trotsky eram amigos, e que certas potencias não tinham ficado satisfeitas com os artigos de Trotsky sobre a questão chineza, nem com os processos do memo em Moscou. Essa "alta personalidade" lhe teria declarado ainda que era desejavel a provocação de um incidente na China para forçar a intervenção japoneza.

Confessou Rakowsky ter conversado, posteriormente, com Yurenev, embaixador da União Sovietica em Tokio, a respeito da rivalidade anglo-japoneza na China exprimindo-lhe aquelle a opinião de que Trotsky fazia tres jogos, com a Allemanha, o Japão e a Inglaterra..

Estão sendo ansiosamente aguardados os depoimentos de dois grandes vultos da conspiração, a saber, Nikolai Ivanovich Bukharin, ex-presidente da Terceira Internacional e Grigorievich Yagoda antigo e temivel chefe da GPU.

De accôrdo com os depoimentos até agora tomados, Bukharin é o primeiro cabeça da conspiração, seguindo-se-lhe Yagoda.

O Tribunal suspendeu os seus trabalhos ás 3 horas da tarde, devendo reinicial-os ás 6. — (U. P.).

O ministro Beck dormiu no trem

INEXPLICAVEL DECISÃO DO CHANCELLER POLONEZ Sr. Beck

VARSOVIA, 5 — O ministro do exterior, sr. Joseph Beck, passou inexplicavelmente a noite num carro-salão ferroviario, num desvio desta estação, o qual foi ligado pela manhã ao expresso Vienna-Roma. — (U. P.).

O gaz mamona é insuplantavel

AFFIRMA UM TECHNICO DE BOTUCATU'

O sr. Francisco Bertisse, technico residente em Botucatu, endereçou ao ministro Fernando Costa o seguinte telegramma:

"Persistindo nas experiencias com o gazogenio com resultados francamente positivos, acho-me habilitado a garantir a v. ex. que gaz mamona é insuplantavel na lavoura e transporte rural. Rogo attenção v. ex. para notavel vantagem que offerece gaz mamona, melhor e mais efficiente que seus congeneres lenha e carvão. Saudações. (a.) Francisco Bertisse".

A "lady" da canção

LAURA SUAREZ

Hoje no

CASINO COPACABANA

Os Universitarios Lutam Nas Ruas de Vienna

Fechada a Universidade — O conflicto foi provocado pelos catholicos — Manifestações em Linz -- 5.000 nazistas acclamaram o sr. Seyss Inquart

LINZ, 5 — Procedente de Vienna, chegou a esta cidade, ás 17.15 horas, o sr. Seyshinquart, ministro do Interior.

A' estação accorreram 5.000 nazistas que acclamaram delirantemente o illustre visitante. — (U. P.)

O CHOQUE ENTRE UNIVERSITARIOS

VIENNA, 5 — O edificio da universidade, foi interdictado em consequencia do choque occorrido entre estudantes catholicos, pertencentes á "Vaterland Front" pouco depois do meio dia.

O conflicto foi iniciado no interior da universidade quando os estudantes catholicos proferiram a saudação "Heil Austria" emquanto os nazistas respondiam com "Heil Hitler".

O conflicto generalizou-se pelos corredores e pateos da universidade, tendo a policia feito evacuar immediatamente o edificio, mas os estudantes continuaram a luta nas ruas adjacentes. — (U. P.)

AS MANIFESTAÇOES NAZISTAS

LINZ, 5 — Os nazistas estão preparando ostensivamente grandiosa demonstração ao ministro do Interior sr. Seyshinquart que virá a esta cidade afim de expor o programma do governo.

Reconhece-se que os leaderes nazistas procuram impressionar o elemento official e demonstrar que o numero de correligionarios é sufficiente para justificar o pedido de representação nos governos estaduaes e municipaes.

O programma compreende imponente recepção na estação da estrada de ferro ás 11,30 quando chegará o sr. Seyshinquart. Em seguida, terá logar a grande manifestação publica deante do principal edificio publico da cidade. Depois, o ministro conferenciará com os representantes do governo e com os leaderes da Frente da Patria. Quinhentas personalidades nazistas que foram convidadas a ouvir o discurso do ministro do Interior, acompanharão o distincto hospede.

A oração do sr. Seyshinquart será irradiada e o povo poderá ouvil-a através de fortes alto falantes. O discurso será gravado em discos.

E,sta manhã reinava completa calma na cidade, mas em virtude de um entendimento previo foram reforçadas a guarda civil e a policia. Essas forças ficarão de rigorosa promptidão. — (U. P.)

Incendiou-se na Penitenciaria

20 BOMBEIROS FERIDOS — 400 SENTENCIADOS TENTARAM EVADIR-SE

VALPARAISO, 5 — Fortes contingentes policiaes foram chamados para evitar a evasão de 400 sentenciados, quando irrompeu violento incendio na Penitenciaria local. 26 bombeiros ficaram feridos na luta contra as chammas. — (U. P.)

CUNHANDY

No tratamento das molestias de senhoras — é definitivo! Em qualquer idade, a mulher que usa CUNHANDY constróe a propria felicidade. A' venda em todas as Pharmacias e Drogarias.

PREÇO DO VIDRO

GRANDE $ $ 0 0 0

Partiu para Roma o embaixador britannico

LONDRES, 5 — Lord Perth partiu para Roma esta manhã — (U. P.)

As Leis do Governo Léon Blum Provocam Agitação na Argelia

Oito deputados nacionalistas retiram-se e ameaçam resignar seus mandatos --- Contra a concessão do direito de votar aos indigenas musulmanos

PARIS, 5 — Oito deputados nacionalistas de Argelia representando tres departamentos ameaçam resignar seus mandatos se fôr adoptada a lei introduzida pelo ex-presidente do Conselho sr. Leon Blum, concedendo o direito de votar a trinta mil indigenas musulmanos.

Informações recebidas nesta capital dizem que a mesma decisão adoptarão todos os conselheiros geraes, os prefeitos e os legisladores da Argelia. Dos dez deputados argelinos apenas dois são moderados e pertencem á Frente Popular.

O referido projecto de lei foi approvado pela Commissão de Legislação Civil da Camara dos Deputados, mas introduziu uma emenda estendendo o mesmo direito a cerca de trezentas mil pessoas em comparação com o total de trinta mil estabelecido no projecto original.

Os indigenas que poderão tomar parte nas eleições são entre outros aquelles que conservam a polygamia e o direito de repudiar as esposas, compram e vendem as filhas, assim como o systema de herança favoravel aos varões, em prejuizo das esposas e das filhas.

Outra emenda concede o mesmo direito aos veteranos da guerra, aos secretarios das Uniões do Trabalho, aos funccionarios civis e áquelles que possuem certificados escolares. — (U. P.)

Varias dispensas na Marinha

O ministro da Marinha resolveu dispensar os capitães de corveta Hildebrando Osorio da Silveira, das funcções de immediato do quartel central do Corpo de Marinheiros Jorge Ferreira Landim, de immediato do navio "Vital de Oliveira" e José Paraguassu' de Sá das de encarregado do Material do Encouraçado "São Paulo"; o capitão de fragata engenheiro naval Heitor Galliez, do serviço da Directoria de Obras do Novo Arsenal de Marinha, na Ilha das Cobras; o capitão de fragata engenheiro Sylvio Weguelin de Abreu, da commissão de' ora desempenha na Europa.

Saltou em para-quédas de mais de oito mil metros

CHARTRES, 5 — O famoso paraquedista francez James Williams, conquistou hontem o record mundial de salto em para-quédas, quando lançou-se no espaço de uma altura superior a 8 kilometros acima do aerodromo de Coublay. — (U. P.).

MAIS DE DOIS MINUTOS NO AR

CHARTRES, 5 — James Williams, que allega ter batido o record mundial de saltos em paraquédas, utilizou-se de um velho apparelho pertencente ao general Viullemins, do qual saltou de uma altura de 8 400 metros, caindo durante 141 segundos a uma velocidade equivalente a 204 kilometros por hora, pois somente abriu o paraquédas, quando faltavam 400 metros para attingir o solo.

Embora o record ainda não tenha sido officialmente homologado, Williams confirma ter batido o record anterior de 7 900 metros estabelecido pelo russo Evdekimoff.

Descrevendo a audaciosa proeza, Williams declarou mais tarde: "Durante a descida com o paraquédas fechado não tive a sensação de estar caindo, mas sim, de estar sendo levado por um furacão. Algumas vezes descia de cabeça, outras o corpo virava no ar. Somente consegui o equilibrio com a abertura do paraquédas". — (U. P.).

Quinhentas Pessoas Isoladas nas Montanhas

Ainda os effeitos das enchentes em Los Angeles — Restam, ainda, 100 desapparecidos

LOS ANGELES, 5 — O numero de mortos em consequencia das innundações eleva-se agora a 126, havendo ainda 100 desapparecidos. As aguas continuam baixando. Aviões patrulham as regiões montanhosas afim de apurar os soccorros de que carecem quinhentas pessoas isoladas. — (U. P.).

TEMPESTADES DE NEVE COMPLETAM A DESTRUIÇAO

LOS ANGELES, 5 — A California Meridional apresenta aspectos tragicos em consequencia das innundações. Em São Bernardino ficaram destruidas 250 casas emquanto outras duzentas continuam quasi submersas. As ruas estão coalhadas de destroços. Centenas de cabanas foram destruidas nas montanhas de San Bernardino onde as chuvas torrenciaes estão sendo agora substituidas por tempestades de neve. No municipio de Anaheim, famoso pelas suas plantações de frutas, a destruição é quasi completa. As turmas de salvamento estão recolhendo grande numero de cadaveres. As primeiras pessôas que regressaram a Palm Springs, famosa estancia balnearia preferida pelos astros do Cinema, encontraram a cidade sem luz e sem mantimentos". (U. P.).

Restabelecido o trafego na passagem de nivel da rua de São Christovão

PROHIBIDA, TODAVIA, A CIRCULAÇÃO DOS BONDES

Terminadas as obras realizadas pela Leopoldina Railway, na passagem de nivel da rua de São Christovão, foi reaberto ao trafego aquelle trecho situado entre a praça da Bandeira e a rua Francisco Eugenio.

Todavia, por deliberação da Municipalidade, os bondes electricos não voltarão a passar pela referida [illegible], sendo-lhes conservado o itinerario actual.

O Flamengo Excursionará á Bahia

Os Rubro-Negros Embarcarão no Dia 17 — Quatro Jogos na Boa Terra

Walter

Coroaram-se de completo exito as negociações entaboladas entre o S. C. Bahia, de São Salvador, e o Flamengo desta capital afim de realizarem na capital bahiana uma temporada interestadual de foot-ball.

Os bahianos que de ha muito não recebem em suas canchas uma equipe carioca, vêm aguardando com vivo enthusiasmo essa temporada, quer por reconhecerem no esquadrão rubro-negro um conjunto de valor, como tambem por grangearem aos visitantes, grande sympathia.,

O Flamengo irá a "boa terra" com a sua équipe completa, o que por certo lhe servirá de cartaz, em beneficio da renda que poderá advir.

O EMBARQUE A' 17

A delegação do vice-campeão de 37 seguirá para Bahia, no proximo dia 17, quinta-feira.

O PROGRAMMA DE JOGOS

Salvo modificações que possam surgir mais tarde é o seguinte, o programma de jogos elaborado pelo club promotor da temporada.

1° jogo — Botafogo x Flamengo.
2° jogo — Ypiranga x Flamengo.
3° jogo — Gallicia x Flamengo.
4° jogo — S. C. Bahia x Flamengo.,

Kuko e Pelizari Ingressarão no S. C. Bahia

O gremio bahiano trabalhando activamente para a conquista de cracks cariocas

O S. C. Bahia, no afan de organizar uma equipe potente e de grande valor, vem desenvolvendo ingentes esforços para conquistar os cracks cariocas.

Voltando suas vistas para esta capital, o gremio bahiano tem procurado prender varios azes, conseguindo em parte o seu objectivo.

Assim é que Munt primeiramente, Mamede e outros a seguir, foram as acquisições deste club.

Não satisfeito com estas conquistas, o S. C. Bahia vem de offerecer tentadoras propostas a Kuko e Pellizari, contando-se como certo o ingresso destes dois festejados cracks estrangeiros nas hostes bahianas.

Basket-ball no C. R. Flamengo

A direcção de basketball do C. R. do Flamengo convoca todos os seus jogadores e os que quizerem defender as cores do club, para treinos officiaes, que serão realizados ás segundas, quartas e sextas-feiras, ás 20.30 horas, no rink do "Gaz-Rio", á rua Francisco Eugenio (perto da Estação da Leopoldina).

Um ponta argentino para o America

Segundo conseguimos apurar, acha-se em Buenos Aires um emissario do America, que ali entabolou negociações com um grande extrema, o qual, provavelmente, virá reforçar o esquadrão rubro. A directoria do America está alheia á essa iniciativa, que partiu de alguns socios de prestigio do club de Campos Salles.

S. C. BAHIA X Athletico Mineiro

Com o ojectivo de augmentar cada vez mais os laços de amizade entre os sportistas bahianos e mineiros o S. C. Bahia numa attitude bastante elogiavel vem de entrar em entendimentos com o Athletico Mineiro para effectuarem uma temporada bilateral.

Embora nada esteja positivado, podemos adeantar que as negociações entaboladas entre os dois gremios vem se processando com absoluto exito contando-se como garantida a effectivação dessa iniciativa.

O Brasil Jogará Com o Vencedor do «Match» Polonia x Yugoslavia

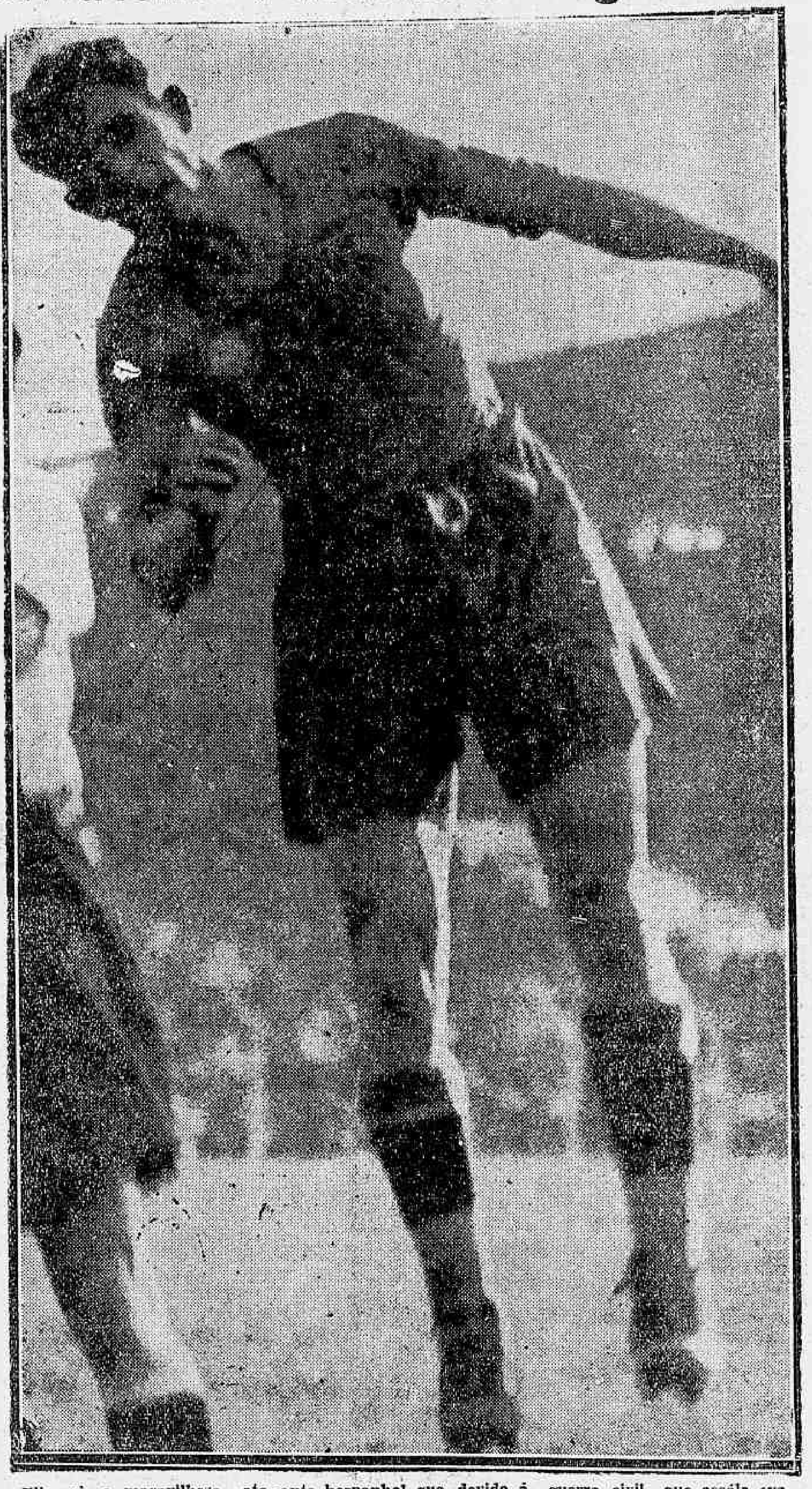

Elicegui, o maravilhoso atacante hespanhol que, devido á guerra civil que assóla sua patria não participará este anno do Campeonato do Mundo

PARIS, 5 — Em virtude do sorteio dos teams que disputarão a taça mundial de foot-ball, o vencedor do match Polonia-Yugoslavia bater-se-á com o Brasil.

O vencedor do jogo entre a Argentina e um team centro-americano ainda não designado, enfrentará a Rumania.

O vencedor do match Estados Unidos x Indias Orientaes Hollandezas enfrentará o vencedor da peleja Hungria-Grecia. — (U. P.).

A ESCALAÇÃO COMPLETA DOS JOGOS

PARIS, 5 — E' a seguinte a escalação completa dos jogos para a disputa da Taça Mundial de Football, effectuada hoje, na Sala do Relogio do Palacio do Quai d'Orsay:

1 — Allemanha x Suissa ou Portugal.
2 — Austria x Suecia.
3 — Estados Unidos ou Indias Hollandezas x Hungria ou Grecia.
4 — França x Belgica ou Luxemburgo.
5 — Argentina ou America Central x Rumania.
6 — Tchecoslovaquia ou Bulgaria x Polonia ou Luxemburgo.
7 — Brasil x Polonia ou Yugoslavia.
8 — Italia x Noruega.

A designação para jogar contra um ou outro paiz, como por exemplo no caso dos Estados Unidos, significa que os Estados Unidos têm que derrotar as Indias Hollandezas antes de jogar com o vencedor do encontro Hungria e Grecia.

O segundo turno é o seguinte:

9 — Vencedor de 5 contra o de 2.
10 — Vencedor de 1 contra o de 3.
11 — Vencedor de 8 contra o de 4.
12 — Vencedor de 7 contra o de 6.

As semi-finaes serão:

13 — Vencedor de 9 contra o de 10.
14 — Vencedor de 11 contra o de 12.

O representante do Brasil nos sorteios da Sala do Relogio foi o consul do Brasil Sotero Cosme, que tambem representou o embaixador Souza Dantas. — (U. P.).

Em regosijo pelo successo alcançado pela temporada internacional de basket-ball

A L. C. B. HOMENAGEOU A IMPRENSA SPORTIVA E TODOS AQUELLES QUE COOPERARAM PARA O EXITO DESSE CERTAME

Conforme fôra amplamente noticiado pela imprensa sportiva, reuniu-se hontem, á tarde, na séde do Olympico Club, a directoria da L. C. B., chronistas sportivos e demais convidados, afim de commemorarem auspiciosamente o integral successo alcançado pela temporada internacional de basketball, levada a effeito ha dias, nesta capital.

Compareceu á essa reunião, grande numero de pessoas, notando-se o presidente da L. C. B., membros da directoria desta liga, basketballeres, jornalistas, directores e associados do sympathico gremio local.

Aos presentes foi prodigalizada pelos "millionarios" carinhosa acolhida, saindo todos satisfeitos com a cavalheiresca attitude assumida pelos dirigentes do club da Cinelandia.

Foi servido aos que compareceram farta mesa de doces e refrigerantes, tendo feito uso da palavra os srs. Reis Carneiro, pela Liga Carioca de Basketball, Oswaldo Gomes, pelo Olympico Club, e Mello Junior, pela imprensa.

O Gaz-Rio A. C. convoca os seus basketballers para o 1.° treino deste anno

O Gaz-Rio Athletico Club, depois de um pequeno descanso que concedeu aos seus basketballeres, após á brilhante actuação que tiveram no 2° campeonato da Liga Commercial e Industrial de Basketball, convocou-os para um treino em conjunto, amanhã, ás 17 horas, no seu rink, á rua Francisco Eugenio, 46.

A directoria do club communica aos associados interessados que os respectivos treinos serão realizados nas segunda, quartas e sextas-feiras, ás 17 horas.

Um poderoso team de basket-ball para o America

O sr. Waldemar Santos, novo director de basketball do Ameirca, está trabalhando activamente na organização de um poderoso team, que brilhará na disputa do campeonato deste anno.

Podemos affirmar, com segurança, que o "five" americano será composto por astros de primeira grandeza, já estando quatro elementos de grande valor compromettidos com o gremio rubro.

Os Nadadores Mineiros se Preparam

UMA COMPETIÇÃO, HOJE, NA PISCINA DO AMERICA DE BELLO HORIZONTE, PATROCINADA PELA FEDERAÇÃO AQUATICA MINEIRA

BELLO HORIZONTE, 5 (Da succursal do DIARIO CARIOCA) — Está despertando vivo interesse a realização do concurso mixto organizado pela Federação Aquatica Mineira, amanhã, na piscina do America F. C.

Tomarão parte neste interessante certame os melhores nadadores bellohorizonainos, pertencentes aos clubs de natação desta capital. Diversas moças competirão officialmente pela primeira vez, havendo expectativa em torno das "performances" a serem cumpridas. Nos treinos, muitos dos concorrentes fizeram tempos magnificos., Sieglinda Lenk tambem competirá, formando com as cores do Minas Tennis Club.

A Federação Aquatica Mineira, organizando o presente torneio, visa preparar a sua turma para o campeonato brasileiro de natação, turma que representará a verdadeira força de Minas, visto como serão requisitados nadadores desta capital, do Triangulo Mineiro, de Juiz de Fóra e do norte.

O anniversario da A.C.D.

Transcorreu hontem o anniversario da Associação de Chronistas Sportivos, a entidade da imprensa sportiva carioca.

Commemorando a passagem da sua data magna, effectuaram-se diversas solennidades.

A veterana aggremiação, além de numerosos telegrammas e communicados de felicitações, recebeu a visita cordial dos paredros de destaque no sport carioca.

DIARIO CARIOCA se associou ás homenagens que lhe foram prestadas, desejando-lhe, mais uma vez, prosperidade na tarefa que lhe cabe e que tem sido cumprida com felicidade.

Reune-se na proxima quarta-feira o Conselho Superior da L.F.R.J.

Reune-se no proximo dia 9, quarta-feira, em sessão ordinaria, o Conselho Superior da Liga de Football do Rio de Janeiro.

Nesta reunião serão tratados assumptos de grande importancia, sendo aguardada, portanto, com interesse por todos os sportistas da cidade.

Em Novo Destile a Gurysada da L.C.N.

Com um programma pleno de attractivos, a Liga Carioca de Natação fará realizar, no dia 13 do corrente, domingo, ás 9,30 horas, na piscina do Club de Regatas Botafogo, o Campeonato Infantil e Juvenil destinado aos nadadores seleccionados, em grupos homogeneos, pelo Departamento Medico da victoriosa entidade especializada sob a orientação do dr. Waldemar Areno, distincto sportista e conceituado clinico.

E uma vez mais, devemos salientar o valor extraordinario da feliz iniciativa da Liga Carioca de Natação de orientar a preparação physica dos seus nadadores sob um controle medico verdadeiro e, portanto, capaz de assegurar a synergia funccional de todos os seus orgãos, em correlação com o desenvolvimento somatico e o rendimento completo do trabalho physico, e que vem demonstrar que no nosso meio sportivo já se tem uma noção clara e precisa do valor do medico nos sports.

Com esse procedimento, a Liga Carioca de Natação evitará que, nas competições, se constate uma chocante disparidade na apresentação de elementos fortes e bem constituidos, em provas com elementos fracos e sem capacidade organica bem definida, como se tem observado entre os actuaes nadadores adultos que não sofferam a influencia dessa selecção.

PLANO MOBILIARIO

RESULTADO DOS SORTEIOS REALIZADOS PELA LOTERIA FEDERAL DO BRASIL EM 5 DE MARÇO DE 1938

Plano Mobiliario — 1.° premio — 07.313 .. .. 20:000$000
Plano Mobiliario — 2.° Premio — 13.349 .. .. 10:000$000
Plano Mobiliario — 3.° Premio — 49.682 .. .. 5:000$000
Plano Mobiliario — 4.° Premio — 82.413 .. .. 5:000$000

SOCIEDADE FEDERAL DE BRINDES, LTDA.

Praça Tiradentes, 79-1.° andar — Rio de Janeiro

BRYONILLA

De acção rapidissima em todos os casos de grippe. Combate promptamente as tosses, inflammações da garganta, influenza, coryza, dôres de cabeça, consequentes a resfriados, etc. A' venda em todas as Pharmacias e Drogarias.

PREÇO DO VIDRO, 2$000

— CONTRA O ARTRITISMO —
"DI-SOLVENTE"
Elimina o ACIDO URICO
— Preparado liquido —
J. Ed. SILVA ARAUJO
QUEBRA PEDRA, CHA MINEIRO, BOLDO, LITINA, FORMINA, ETC.

THEATRO
CARLOS GOMES
Empresa Paschoal Segreto
Tel. 22-7581

HOJE — HOJE
A's 15 horas — "Matinée"
A' noite, ás 20 e ás 22 horas
Duas Sessões
Continuação de estrondoso successo do grande
PROCOPIO
no hilariante papel de "RIGOBERTO" da engraçadissima comedia
As Tres Helenas
de ARMANDO MOOCK, adaptação de HUMBERTO CUNHA
No 2.º acto, PROCOPIO é interrompido pelos applausos delirantes do publico!
Desempenho brilhante de toda a Companhia
Poltrona 5$000 (sello a cargo do publico)

Amanhã — "AS TRES HELENAS" — ás 20 e ás 22 hs.
A seguir: "QUE NOITE, MEU DEUS!", para estréa da brilhante actriz
ELZA GOMES

Tres matriculas para filhos de jornalistas

O OFFERECIMENTO A' A. B. I.

A Associação Brasileira de Imprensa vem de receber o seguinte officio: — "Na qualidade de directora pedagogica do Externato Vidigal, installado á rua dos Oitis, 66, Gavea, tenho o prazer de communicar a v. ex. que o corpo administrativo deste estabelecimento do ensino, resolveu conceder tres matriculas gratuitas, permanentes, no curso primario ou no Jardim da Infancia, aos filhos dos associados da Associação Brasileitura do Imprensa de que lois illustre e digno presidente. Attenciosamente. (a.) Maria do Carmo Vidigal de São Paio."

O presidente da A. B. I., agradecendo a gentileza do offerecimento da administração do Externato Vidigal, manifestou o reconhecimento da directoria da Associação Brasileira de Imprensa.

Dr. Oswaldo Barbosa
PROF. DE CLINICA MEDICA DA FACULDADE DE MEDICINA DO PARA'
Doenças do figado, estomago, pulmões e coração
Installações completas de electricidade medicas, raio X, alta frequencia, banhos hydro electricos e de luz, raios ultra-vermelhos e ultra-violetas.
EXAMES DE LABORATORIO
CONSULTORIO, 7 de Setembro, 135, 3.º and. 22-0598.
RESIDENCIA — Rua Paulino Fernandes, 82 — Botafogo — 26-2281

Os serviços de transmissão de mensagens pelo radio, de bordo do "Aquitania" para terra

O TOURING CLUB DO BRASIL ESTA' PRESTANDO ACTIVA ASSISTENCIA TECHNICA AOS TURISTAS QUE NOS VISITAM

Como o transatlantico "Aquitania", que chega hoje a esta capital, pelo seu grande calado, não vae atracar no Cáes do Porto do Rio de Janeiro, o Touring Club do Brasil organizou para os seus passageiros um serviço denominado "Touring-Messages", pelo qual elles poderão se corresponder frequentemente com a terra, através de mensagens rapidamente transmittidas pelo radio. Entregando ou ditando os seus recados á estação radiotelegraphica com a cooperação da Policia Especial installada a bordo, ella immediatamente os transmitte para outra estação installada na séde do Touring Club do Brasil, na Estação de Passageiros Maritimos. Dahi o Touring determina a sua prompta entrega, onde quer que o desejarem os srs. turistas, isto é, hoteis, agencias de turismo, Bureau de Informações da T. C. B. e mesmo em localidades vizinhas do Rio de Janeiro, taes como Petropolis e Therezopolis.

Esse serviço do "Touring-Messages" é rigorosamente gratuito. Obteve grande exito por occasião da recente visita ao Rio de Janeiro, do super-transatlantico "Normandie".

Além desse serviço especial para o "Aquitania", o Touring Club do Brasil prestará a esse transatlantico, como está prestando ha tres dias ao "Gripsholm", os serviços de assistencia technica que tem fornecido ultimamente, a todos os navios que nos têm visitado em cruzeiros especiaes de turismo, taes como o "Franconia", o "Reina del Pacifico", o "Empress of Australia", o "Rex" e o "Normandie".

COLLEGIO INDEPENDENCIA
A CIDADE ESCOLAR DO ENGENHO NOVO
Avisa que se acham abertas as matriculas em todos os cursos. Os alumnos não classificados no PEDRO II e INSTITUTO DE EDUCAÇÃO, podem pedir matriculas até 14 do corrente, no COLLEGIO INDEPENDENCIA. Rua Barão Bom Retiro, 326. Tel. 29-1770.

O Jury julgará amanhã

Está chamado a julgamento amanhã, no Tribunal do Jury, o réo Rubens Oliveira da Silva, que, a 31 de março de 1937, na rua Maranguape, proximo á avenida Mem de Sá, cerca das 4 1|2 horas, feriu, a tiro, José Marques Velloso, com a intenção de matal-o.

A sessão, será presidida pelo juiz Ary Franco, funccionando o promotor Collares Moreira e o escrivão Salles Abreu.

Cáe Fóra, Virgulina!

Chegou A Hora De Só Pensar Na

CASA MATHIAS

E Na Grande Secção Colegial

Ajunta os teus trapinhos, arruma o bahú e vae procurar o "Lampeão" lá nos cafundós da zona torrida.

A Folia acabou. Agora é na enxada e no machado. Arranja dois retratinhos e uma estampilha, que eu vou vêr o que posso fazer por você.

Você bem viu o que foi o Carnaval na popular

CASA MATHIAS

O rei Momo ainda vinha longe e já a farra tinha começado. Vamos, tóca p'ra Pernambuco!

— Mas, meu querido MATHIAS, eu tenho medo das CAATINGAS do Nordeste.

— Qual medo de CATINGA. O teu cheirinho não néga. Você tem raça de capivara. Vá cobrir esse esqueleto que já está muito descarnado.

— Agora é que você está achando que eu sou um osso...

— Bem, vamos acabar com a choradeira. Chôro na

CASA MATHIAS

só com pandeiro, cavaquinho e réco-réco. Isso aqui sempre foi, é e continuará a ser a CASA DA ALEGRIA. Vê só o Povo como sáe daqui contente e satisfeito. Por que ? Porque só ha uma casa em todo o orbe terraqueo que lhe offerece reaes vantagens na excellencia dos artigos e na modicidade dos preços.

Povo amigo ! Freguezes de sempre ! Mais uma vez venho reverente á vossa presença agradecer a especial preferencia por esta vossa casa na acquisição do que vos era preciso para brilhar no Carnaval. Obrigado, meu Povo ! Muito obrigado ! . . .

MATHIAS DA SILVA & COMP. LTDA.

CASA MATHIAS

101 — AV. PASSOS — 103

Filiaes, uma óva! A CASA MATHIAS é uma só. Não se divide

Sempre alerta contra a febre amarella

A SAUDE PUBLICA RECOMMENDA A VACCINAÇÃO — JA' FORAM VACCINADAS MAIS DE 80.000 PESSOAS

Desde a descoberta de que a febre amarella é transmittida ao homem pelo "stegomya", a profilaxia dessa doença passou a ser feita, principalmente, com a extincção de fócos onde pudesse proliferar esse typo de mosquitos.

O Serviço de Febre Amarella mantém por isso o mais vivo combate aos mosquitos.

Agora, proseguindo em pesquizas, que continuamente são feitas nos seus laboratorios, o Serviço de Febre Amarella chegou á conclusão de que uma nova modalidade de febre amarella, a febre amarella sylvestre, não se transmitte pelo "stegomya".

A transmissão se faz por hematofagos que contaminam as pessoas que venham a ter contacto com a matta. Em face do resultado dessas pesquizas, o Serviço de Febre Amarella, sempre com o proposito de prevenir, resolveu fazer adoptar entre nós, generalizando-a o mais possivel, a pratica da vaccinação.

Por esse meio, se obterá uma imunização radical e segura contra as duas fórmas de febre amarella: a urbana e a sylvestre. Já se vaccinaram, no paiz, cerca de 80.000 pessoas com optimos resultados.

O Serviço de Febre Amarella mantém um posto de vaccinação em sua séde, á Av. Pedro II, n. 258, além de postos ambulantes nas zonas sylvestres. O Ministerio da Educação e Saude recommenda a utilidade dessa vaccinação.

Miragaio, Lulú, Muzambinho, Sugestivo e Valdo Sustentarão Emocionante Luta na Eliminatoria de 10 Contos

1ª CARREIRA

800 metros — 10:000$000
A's 14 horas

MUZAMBINHO, 54 kilos. Chegou muito perto de Miragaio, na estréa, deixando boa impressão. Como se achava, então, pouco experimentado na grama, deve produzir uma performance sensivelmente melhor.

SUGESTIVO, 54 kilos. Vae effectuar a estréa em condições de "entrainement" apuradas. Ha muita fé em seu triumpho.

LULU', 52 kilos. — Embora menos veloz do que Belkiss, esta outra filha de Taciturno, pouco lhe fica a dever. Adaptou-se admiravelmente á pista de grama, podendo ser assim a vencedora.

MIRAGAIO, 54 kilos. — Melhor do que na estréa quando secundou Belkiss. E' o mais provavel vencedor.

VALDO, 54 kilos. Inferior a Miragaio, para quem tem perdido invariavelmente nos ensaios.

2ª CARREIRA

1.600 metros — 4:000$000
A's 14.30 horas

FACEIRICE, 53 kilos. Não provou mal nesta turma, onde já escoltou Mondesir e Afortunado, ganhando de Ih! Ta Tan e Cadete. E' a candidata do retrospecto.

CADETE, 55 kilos — Não deixou impressão na carreira alludida, de que Faceirice participou.

FORMOSA, 53 kilos. Vem de derrotar adversarios muito inferiores, como Nickel, Nhô Nico, etc. Ao demais, pulou duas turmas. Em vez de ir para a de Lutando, Quilate, Patuska, etc., passou para de Faceirice, Afortunado por ser ganhadora em São Paulo. O que a recommenda é achar-se em periodo de melhoras.

TANGUA' 55 kilos — Vem de se impôr em turma mais fraca, a Tejo, Quilate, Gandaia, etc. Anteriormente quando Faceirice saira de perdedora chegára muito longe. Se houver luta, deve apparecer no final.

3ª CARREIRA

1.500 metros — 5:000$000
A's 15 horas

PATUSKA, 53 kilos. — Revelou accentuadas melhoras em sua ultima apresentação, ao escoltar Sugador. Se ninguem der em cima, difficilmente deixar-se-á apanhar.

CATU', 55 kilos. Não corre desde que registou a primeira victoria sobre Brincadeira. Tido como superior a Tanguá, que não estacionou nesta turma, podemos bem aquilatar como são grandes suas possibilidades.

ONYX, 55 kilos. Correu muito no dia da victoria de Sugador sobre Patuska. Não deve ser de todo desprezado.

LIDO, 55 kilos. Ha oito mezes vem sendo "empapelado" para reverter á activa. Em sua ultima apresentação, em julho, chegou longe de Tóca e Xaco, precedendo por pouco, Satania, Patuska, Onyx etc. Pintou é verdade, no inicio da temporada como um dos melhores exemplares de sua geração, ao lado de Saphinha, Faceirice, etc. Dir-se-á que o primeiro plano daquella época já foi quasi inteiramente substituido, prevalecendo os pôtros que appareceram mais tarde. Concordamos, mas é necessario não esquecer que Lido, retirado da arena, praticamente não lutou contra a implantação do novo estado de coisas. Não se póde dizer, portanto, que o filho de Taciturno haja sido absorvido tambem pelos valores novos. Se o estado melindroso de seus locomotores o permittir, o alazão do stud Nelson Seabra alguma coisa poderá mostrar, hoje, neste sentido.

QUINTILHA, 53 kilos. Como Catu' acaba de sair de perdedora, aliás em excellente fórma. Melhorou muito de então para cá, justificando assim as grandes esperanças de seus responsaveis, na competição deta tarde.

4ª CARREIRA

1.600 metro — 4:000$000
A's 15.35

MAY-BE 56 kilos. E' um dos "performers" mais regulares do nosso turf. Depois de duas brilhantes victorias, registou 4 segundos consecutivos na turma. Sempre ha de apparecer um "avantesma", para matal-a em cima do disco. Petrificada, assim, eternamente nos 56 kilos, emquanto os demais primam pela elasticidade, está explicada de um certo modo a guigne da filha de Visigodo. Seu estado mantém-se inalterado.

GALOPADOR, 51 kilos. — Muito hostilizado durante o percurso, perdeu para May-be pela differença minima. Póde ser o ganhador.

MIQUIRINHA, 52 kilos. Em excepcionaes condições de "entrainement", como attestam suas tres victorias consecutivas. Se conseguir folgar, deve resultar imbativel, mesmo na milha.

NO' CEGO, 48 kilos. A grande vantagem de peso que passou a receber de May-be, torna-o respeitabilissimo.

BILL, 49 kilos. Sua ultima "performance" não o recommenda.

5ª CARREIRA

1.200 metros — 6:000$000
A's 16.10 horas

URSULINA, 53 kilos. Accusou grandes melhoras ao secundar Brincadeira. E' a candidata do retrospecto.

SUSAN, 53 kilos. Ha muito não se apresenta em publico. Parece que vae encontrar a turma mais fraca do que á deixou. Digna de respeito.

VENDIDA, 53 kilos. Outro dia, havia muita fé, mas ficou parada. Continuam em flôr as esperanças.

ASSAULA, 53 kilos. Apenas ligeira e logo prejudicada pela velocidade de Ursulina.

SASSI, 53 kilos. Chegou muito perto de Ursulina, ha 15 dias. Perdeu muito com a reducção da distancia.

OITICHI, 55 kilos. Suas ultimas "performances" não o recommendam.

MIST, 53 kilos. Nada produziu na corrida passada.

BELARTES, 55 kilos. Possibilidades remotas.

6ª CARREIRA

1.600 metros — 4:000$000
A's 16.50 horas

ZARDA, 48 kilos. Foi nitidamente batida por Sylpho e Punhal, na reunião passada.

JUIZ, 57 kilos. Baixou de turma. Perigoso.

SYLPHO, 57 kilos. Dada a facilidade com que acaba de vencer na turma, ainda se impõe com a sobrecarga de 5 kilos.

VOTU', 48 kilos. Nesta turma não crêmos.

PUNHAL, 57 kilos. Secundou Sylpho muito de longe, na carreira alludida. Com as oscillações do handicap, deve tornar-se mais efficiente.

CLIPPER, 48 kilos. Possibilidades remotas.

KATURNO, 49 kilos. Não foi de todo má sua ultima performance. Ao demais melhorou. Candidato fortissimo.

SALVARSAN, 52 kilos. Não deve ameaçar os favoritos.

7ª CARREIRA

1.900 metros — 4:000$000
A's 17.30 horas

ORDENANÇA, 50 kilos. Confirmando seu recente segundo para Zug, deve ser o mais provavel ganhador.

ARQUERO, 54 kilos. Na areia figura sempre apagadamente. Difficil.

ZUG, 56 kilos. Ha duas semanas foi nitidamente batido por Ordenança que, é verdade, lucrou muito com uma passagem por dentro. Sério adversario do tordilho.

SOMMEIL, 53 kilos. Não figurou nesta turma, em sua ultima apresentação. Se correu então, normalmente pouco deve pretender.

CALOTE, 51 kilos. Outro dia era esperado e nada fez. Corre mais do que aquillo. Perigoso.

NOSSOS PROGNOSTICOS

Miragaio — Muzambinho — Lulu'.
Tanguá — Faceirice — Formosa.
Lido — Patuska — Catu'.
May-be — Galopador — Miquirinha.
Ursulina — Sassi — Susan.
Sylpho — Juiz — Punhal.
Zug — Calote — Ordenança.

MONTARIAS PROVAVEIS

1ª — Premio Bell-Kiss" — 800 metros — 10:000$000.

	Ks.
1 Muzambinho, J. Canales.	54
2 Sugestivo, P. Costa.. ..	54
3 Lulú, W. Cunha..	52
4 Miragaio, A. Molina ..	54
" Valdo, L. Leighton	54

2ª — Premio "Lucky Strike" — 1.600 metros — 4:000$000.

	Ks.
1 Faceirice, A. Molina.. ..	53
2 Cadete, S. Batista	55
3 Formosa, P. Costa	53
4 Tanguá, J. Mesquita ..	55

3ª — Premio "Sugador" — 1.500 metros — 5:000$000.

	Ks.
1 Patuska, P. Costa	53
2 Catú, J. Mesquita	55
3 Onix, A. Molina..	55
4 Lido, J. Canales	55
5 Quilate, N|C...	55
6 Quintilha, S. Batista. ..	53

4ª — Premio "Iapó" — 1.600 metros — 4:000$000.

1 May-be, J. Canales	56
2 Galopador, P. Costa. ..	51
3 Miquirinha, L. Leighton.	52
4 Nó Cego, S. Bezerra.. ..	48
5 Bill, S. Batista	49

5ª — Premio "Brincadeira" — 1.200 metros — 6:000$000 — Betting.

	Ks.
1 Ursulina, A. Molina ..	53
2 Susan, L. Leighton	53
3 Vendida, W. Cunha.. ..	5:
4 Assaula, P. Spiegel	53
5 Sassi, J. Mesquita	53
6 Oitichi, C. Pereira	55
7 Mist., G. Costa	53
8 Belartes, F. Cunha	55

6ª — Premio "Bramador" — 1.600 metros — 4:000$000 — Betting.

1 Zarda, J. Santos	48
2 Juiz, J. Canales	57
3 Sylpho, J. Mesquita	57
4 Votú, A. Dias..	48
5 Punhal, F. Cunha	57
6 Clipper, S. Bezerra	48
7 Katurno, L. Leighton ..	49
8 Salvarsan, M. Tavares ..	52

7ª — Premio "Queni" — 1.900 metros — 4:000$000 — Betting.

	Ks.
1 Ordenança, J. Santos ..	50
2 Arquero, H. Soares	54
3 Zug, A. Molina	56
4 Sommeil, C. Pereira	53
5 Calote, S. Batista	51

ADVOCACIA CRIMINAL, CIVEL E COMMERCIAL—Questões administrativas e fiscaes Questões de direito estrangeiro e recursos ao Conselho de Contribuintes. Cobranças e liquidações. JACKSON GOMES DE SOUZA, advogado. (Edificio Rex). Rua Alvaro Alvim, 7 — Salas 1405 e 1406. Tel. 22-8730 — Rio de Janeiro.

AV.SO AO POVO DEPOIS DOS FOLGUEDOS CARNAVALESCOS

OS EXCESSOS POR OCCASIÃO DOS FOLGUEDOS CARNAVALESCOS, BEM COMO OS ABUSOS DOS GELADOS, TRAZEM COMSIGO, COMO E' NATURAL, UM DEPAUPERAMENTO NO ORGANISMO, ACOMPANHADO MUITAS VEZES DUM RESFRIADO, QUE, QUANDO MAL COMBATIDO, PRODUZ UMA **TOSSE** IMPERTINENTE, O QUE, EQUIVALE DIZER — "CAMINHO ABERTO PARA GRAVES ENFERMIDADES", FICANDO, PORTANTO, O ORGANISMO PREDISPOSTO PARA UM DOS MAIORES FLAGELLOS DA HUMANIDADE - **A TUBERCULOSE.**

AOS PRIMEIROS SYMPTOMAS DE ALGUNS DESSES CASOS, ACONSELHAMOS A RECORREREM AO **VINHO CREOSOTADO** DO PHCO. CHIM. JOÃO DA SILVA SILVEIRA, POIS, MEDICOS ILLUSTRES RECOMMENDAM-NO COMO UM PODEROSO TONICO DOS PULMÕES, UM OPTIMO FORTIFICANTE E UM DOS MAIS ENERGICOS RECONSTITUINTES DO ORGANISMO.

O **VINHO CREOSOTADO** E' EMPREGADO COM SUCCESSO: NAS TOSSES, BRONCHITES, CATARRHO PULMONAR, DOR NAS COSTAS E NO PEITO, DEPAUPERAMENTOS E FRAQUEZAS EM GERAL.

NÃO CONFUNDIR: — PEÇAM **VINHO CREOSOTADO SILVEIRA** CONHECIDO HA MAIS DE 58 ANNOS EM TODA A AMERICA DO SUL, COMO UM DOS MAIS ENERGICOS ESPECIFICOS DAS VIAS RESPIRATORIAS.

Este MEZ

600 CONTOS DE REIS EM PREMIOS SORTEADOS PELA APOLICES DE SÃO PAULO POR 20$000!

Cia AUREA
AVENIDA, 138

Treina hoje o America

Sob a direcção de De Paiva, treina hoje o team de profissionaes do America. Nesse treino, que será iniciado ás 9 horas da manhã, serão experimentados varios jogadores, entre elles o veloz ponta esquerda Motta, que pertenceu ao Olaria.

Quinto Campeonato Sul-Americano de Natação e Water-Polo

O PROGRAMMA DAS PROVAS A SEREM REALIZADAS ENTRE 19 E 27 DESTE MEZ

LIMA, 5 — (Por via area) — E' o seguinte o programma do quinto Campeonato Sul-Americano de Natação e Water-Polo, a ser realizado entre os dias 19 e 27 de março corrente:

Primeira Etapa — Sabbado 19 de março:

200 metros — Nado de peito, para homens — (Eliminatoria).
200 metros — Nado de costas, para homens, (Eliminatoria).
200 metros — Nado de peito, para damas (final).
Saltos ornamentaes, para homens; Trampolim de 3 metros de altura, 5 saltos obrigatorios (Campeonato).
Water-Polo (Campeonato).

2ª Etapa — Domingo, 20 de Março:

200 metros — Nado livre, para homens (Eliminaoria).
100 metros — Nado de peito, para homens (Eliminatoria).
100 metros — Nado de costas, para damas (Final).
100 metros — Nado de costas, para homens (Eliminatoria).
Saltos ornamentaes, para homens. Taböa fixa de 5 metros de altura, 4 saltos obrigatorios. — (Campeonato).
Water-Polo (Campeonato).

3ª Etapa — Terça-feira, 22 de Março:

100 metros nado livre, para homens (Eliminatoria).
100 metros nado livre, para damas (Final).
1.500 metros — Nado livre, para homens (Final).
200 metros — Nado de costas, para homens (Final).
Water-Polo (Campeonato).

4ª Etapa — Quinta-feira, 24 de Março:

200 metros — Nado livre, para homens (Final).
4 x 100 metros — Nado livre, para homens (Final).
Water-Polo (Campeonato).

5ª Etapa — Sabbado, 26 de Março:

400 metros — Nado livre, para homens (Final).
100 metros — Nado de peito, para homens (Final).
4 x 100 metros — Nado livre, revezamento, para damas (Final).
100 metros — Nado de costas, para homens (Final).
Saltos ornamentaes, para homens, Trampolim de 3 metros de altura. 5 Saltos livres. — (Campeonato).
Water-Polo (Campeonato).

6ª Etapa — Domingo, 27 de Março:

100 metros — Nado livre, para homens (Final).
800 metros — Nado livre, para homens (Final).
400 metros — Nado livre, para damas (Final).
4 x 200 metros de revezamento — Nado livre, para homens (Final). Saltos ornamentaes, para homens. Taboa fixa á cinco metros de altura. 4 saltos livres (Campeonato).
Water-Polo (Campeonato).

Tomarão parte no importante torneio sul-americano nadadores argentinos, brasileiros, uruguayos, chilenos, equatorianos e peruanos.
nos e peruanos. A Federação Peruana de Natação e Water-Polo que organizou e deu á publicidade o referido programma, tem concentrado no local do Collegio de Nuestra Senora de Guadelupe desde o dia 25 de fevereiro passado, os seguintes nadadores e nadadoras deste paiz que deverão participar do Campeonato:

NATAÇÃO — Damas:

Perla — Alcántara — Graciela Alcantara — Teresa Arbe — Yolanda Martinico — Yolanda Prato — Grace King — Lidia Vasquez Solis — Nery Yulen e Minnio Wakehan.

NATAÇÃO — Homens:

Alfredo Alvarez Calderon — Daniel Darpio — Alfonso Carrera — Felippe Chocano — Enrique Ledgard — Walter Ledgard — Carlos Ledgard — Juan Pinasco — Ricardo Rey y Lama — Luis Oliviero — José Abrahan — Vasquez Solis.

SALTOS ORNAMENTAES:

Narciso Alayza — Antonio Biffi e José Chirinos.

WATER-POLO:

Virgilio Airaldi — Armando Airaldi — Gerardo Ahrens — Francisco Arama — Geraldo Ayala — Miguel Badell — Nicolas Bodenheim — Pedo Bejarano — Daniel Carpio — Fidel Llaury — Guillermo Martinez — Luis Olivieri — Domingo Olivieri — Armando Otero — Jorge Perez — Benjamim Santi e Abraham Vasquez Solis.

A piscina em que serão realizadas as provas do Campeonato foi especialmente acondicionada para servir de local aos pareos de natação e water-polo tanto de dia como á noite.

Trata-se de uma piscina nova e modernissima, situada no Estadio Nacional e dôada pela colonia japoneza nesta capital. A' principio recebeu o nome de Piscina Nippo, chamando-se agora Piscina Municipal. — (U. P.).

Descoberta Vasta Rêde de Espionagem

TODA A ZONA LITORANEA DA ESCOCIA INFESTADA DE AGENTES A SERVIÇO DE GRANDE POTENCIA CONTINENTAL

Elementos de ligação viajando como pacatos passageiros

LONDRES, 5 — O "News Chronicle" informa de Glasgow que o serviço secreto da Grã Bretanha acredita estar na pista de uma vasta e bem organizada rêde de espionagem em toda a Escossia, a qual trabalha para uma potencia do continente.

A policia secreta do Ministerio da Guerra desdobra-se em diligencias sensacionaes em todo o littoral da Escossia, especialmente nos aerodromos da "Royal Air Force" e nos pontos onde se encontram os tanks de oleo combustivel, armazenados para os serviços da defesa nacional.

As tripulações dos navios chegados do continente têm sido submettidas a rigorosos interrogatorios, pois as autoridades suspeitam que pessoas servindo de elementos de ligação entre os espiões e certa potencia européa estão viajando constantemente disfarçados como simples viajantes.

Teve logar hontem uma conferencia entre os chefes de policia de varias cidades da Escossia. — (U. P.).

"Stage Hands" levantou o premio de cem mil dollars

SANTA ANITA, 5 — (U. P.) — Urgente — O cavallo *Stage Hands* acaba de vencer o grande premio de cem mil dollars.

Em segundo chegou *Sea Biscuit* e em terceiro *Pompoon*. O quarto foi *Gosum*.

A chegada foi annunciada sómente depois de ter sido revelada a chapa photographica.

O tempo de *Stage Hands* para o percurso de uma milha e um quarto foi de 121 3|5 segundos, isto é, 3|5 melhor que o recorde de *Azucar* obtido em 1934.

Violento combate nos arredores de Jenin

Quinhentos arabes enfrentaram as tropas britannicas, havendo 45 mortos

JERUSALEM, 5 — Um regimento britannico da fronteira empenhou-se hontem em violento combate com um grupo de quinhentos arabes nas proximidades de Ummelfaken, aldeia situada nos arredores de Jenin, no norte da Palestina, resultando da luta a morte de 45 arabes e um soldado britannico.

As noticias relativas ao incidente tão ainda escassas, tendo sido transmittidas com difficuldade através das linhas britannicas que ha quinze dias cercam e isolam a região de Genin. — (U. P.)

Noticias do Estado do Rio

ACTOS DO SECRETARIO DAS FINANÇAS

Pelo dr. Rozendo Silva, secretario das Finanças do Estado, foram assignados os seguintes actos:

— Designando os fiscaes de rendas Alidio Monteiro dos Santos, Dinocrates da Silva Reis, Pedro Gomes da Silva e José Gomes Loureiro, para terem exercicio na Inspectoria de Petropolis; Mucio Ferreira Campos, Luiz Gonzaga Mendes de Lacerda e Mem Marinho Falcão, para terem exercicio na Inspectoria de Nictheroy e Apigio Rêllo Sobrinho, para a Inspectoria de Iguassú.

RESGATE DE APOLICES DO ESTADO

A Corretoria do Estado está resgatando os titulos de 500$000, juros de 8% emittidos por força do decreto nº 2.349, de 27 de agosto de 1929 e sorteados no 13º sorteio.

NA PREFEITURA DE NICTHEROY

Pelo dr. Brandão Junior, prefeito de Nictheroy, foram assignados os seguintes actos:

— Determinando o reforço de sub-consignações de accordo com a Deliberação nº 1.462 de 31 de dezembro do anno findo das Directorias de Obras, Aguas e Esgotos, Hygiene e Assistencia, respectivamente nos totaes de 127:160$, 13:180$ e 11:820$.

— Abrindo, de accordo com a letra "e" do art. 3º do decreto est. 293, de 10 de dezembro de 1937, art. 118 da Lei Organica das Municipalidades, creditos supplementares no valor de 312:570$ e extraordinarios, no valor de 62:390$, para occorrer a despesas realizadas em os exercicios proximo passado e corrente;

— Constituindo o "Fundo Hospitalar" com o saldo da renda dos exercicios de 1936 e 1937 das casas de jogos desportivos recolhido pela Policia Civil do Estado, presentemente depositado no Banco do Brasil em conta especial e para o que ficam abertos os creditos de 588:005$920 e 193:906$400.

— Admittindo, como ajudante de 1ª classe da Inspectoria de Limpeza Publica e Particular, como servente de 2ª classe da mesma Inspectoria e como aprendiz, Eugenio Amorim Aurelio dos Santos e Aridio Barbosa, em face do aproveitamento do primeiro nas funcções referidas de ajudante de primeira classe;

— Designando o ajudante de porteiro do ex-Legislativo, João Graciano, ora addido ao Gabinete, para auxiliar os serviços affectos á Portaria da Prefeitura.

A COMPANHIA DE BOMBEIROS E A POLICIA CIVIL, FELICITADAS PELA ASSOCIAÇÃO COMMERCIAL DE NICTHEROY

A Associação Commercial de Nictheroy, em officio dirigido ao chefe de Policia e ao commandante da Companhia de Bombeiros, felicitou ao primeiro, pela perfeita manutenção da ordem nos tres dias de folguedos carnavalescos, e o segundo pelo exito obtido no incendio ha dias manifestado no centro da cidade.

ACTOS DO DESEMBARGADOR CORREGEDOR

Por despacho do desembargador Oldemar Pacheco, Corregedor Geral, foi mandado archivar os autos do inquerito a que mandou proceder na 3ª vara da comarca de Nictheroy, para apurar accusações feitas a alguns funccionarios daquella vara, visto nada ter ficado apurado.

578:571$100 FOI O MOVIMENTO DA PREFEITURA DE NICTHEROY DURANTE SEIS DIAS

Attingiu a importancia de 578:598$100, o movimento verificado na Thesouraria da Prefeitura de Nictheroy, nos dias 25 e 26 do mez p. passado e 2 e 3 do corrente, quantia essa que foi distribuida da seguinte forma:

Arrecadação 148:625$800; Sellos vendidos 7:292$900 e Pagamentos effectuados 422:652$400.

RIGOROSOS INQUERITOS PARA APURAR AS ACTIVIDADES INTEGRALISTAS EM PETROPOLIS E MACAHE'

Pelo dr. Antonio Rossoulieres, chefe de Policia do Estado foi determinada a abertura de rigorosos inqueritos para apurar os factos occorridos na Casa de Detenção de Nictheroy, onde, ha dias, se acham recolhidos varios elementos integralistas envolvidos nos acontecimentos occorridos na cidade de Petropolis.

Acham-se ali presos cerca de 40 adeptos do Sigma, os quaes na madrugada de quarta-feira ultima puzeram o presidio em polvorosa, entoando o hymno "Avante!" e fazendo a saudação integralista.

O director da Casa de Detenção, capitão Alvaro Martins, levou o facto ao conhecimento do chefe de Policia que tomou medidas urgentes, sendo reforçada a guarda do presidio e mandando que os presos ficassem na mais inteira incommunicabilidade, ordem essa que ainda está de pé.

Para Macahé seguiu o delegado Pereira Garcia, que ali vae apurar factos de que são accusados elementos integralistas, inclusive o delegado regional Sylvio Vieira.

AS FALSAS CARTAS DE CHAMADAS

Permanencia illegal de 111 estrangeiros no territorio fluminense

Pelo dr. Antonio Roussoulieres, chefe de policia do Estado, foi baixada uma portaria declarando illegal a permanencia em territorio nacional, de 111 cidadãos estrangeiros que, entrados no Brasil, como immigrantes agricultores e como proprietrios de pequenos terrenos no interior, não foram encontrados nos locaes dos destinos.

Pela policia estão sendo feitas investigações, para captural-os afim de serem repatriados.

Em funccionamento

O PRIMEIRO MOINHO DE TRIGO INSTALLADO EM PATTOS

O governo tem recebido o mais decidido apoio na campanha que encetou, em favor da intensificação da cultura do trigo. Em varios pontos do territorio nacional está sendo o precioso cereal cultivado com optimos resultados. No municipio de Patos, existe grande enthusiasmo entre os agricultores que se dedicam a essa cultura, pois os technicos que examinaram essa zona declararam ser a mesma uma das mais apropriadas, no paiz, para esse fim.

Por esse motivo, o governo de Minas providenciou a installação de varios moinhos no alludido municipio, tendo, a esse respeito, o ministro Fernando Costa recebido, hontem, o seguinte telegramma:

"Temos a satisfação de communicar a v. ex. que o primeiro moinho de trigo montado em Patos já está funccionando bem, produzindo optimo typo de farinha. Attenciosas saudações. Engenheiro Thibaut, director-thesoureiro Cia. Moinhos Minas Geraes".

Casa do Sargento

FOI ELEITA HONTEM, A SUA NOVA DIRECTORIA

Realizou-se hontem á noite, com grande concorrencia, a assembléa geral da Casa do Sargento para a eleição da nova directoria que dirigirá a conceituada sociedade, no decorrer do anno de 1938.

O pleito que foi renhidamente disputado, accusou, no final, a victoria da seguinte chapa:

CONSELHO ADMINISTRATIVO

Presidente, Christovão Alves Siqueira (Exercito); vice-presidente, Antonio Jatobá Filho (Força Publica do Estado do Rio); 1.º secretario José Rufino dos Santos (Marinha); 2.º secretario, Orlando Rangel (Policia do Districto Federal); 1.º thesoureiro, Virgilio Prediliano (Aviação Naval); 2.g thesoureiro, João Soares Filho (Corpo de Fuzileiros Navaes); director social, Manoel Gomes de Azevedo (Exercito); orador official, Renato Dardeau de Albuquerque (Exercito); director bibliothecario-archivista, João Hanequim Dantas (Exercito).

CONSELHO SUPERIOR

João Domingos do Nascimento (Marinha); Prudenciano Ferreira da Silva (Marinha); Mario Clemente Lima (Exercito); Francisco Alves Bezerra (Exercito); Alberto de Oliveira Mello (Fuzileiro Naval); Henrique Uberland (Força Publica do Estado do Rio); Luiz Gomes da Silva (Exercito); Dimas Pacifico Cavalcante (Marinha); Raymundo Bertholdo (Exercito); Wenceslão dos Santos (Exercito).

CONSELHO FISCAL

Manoel Glarides Pinto (Fuzileiro Naval); Ernesto Pereira Carqueija (Policia Militar); Manoel Mattos (Exercito); Antonio Rabello (Exercito); Wilton Cordeiro (Exercito).

Esteve presente o representante da Ordem Social, na pessoa do sr. Amadeu Sacchi.

AGRADECIMENTO

Tendo-me recolhido ao Hospital São Francisco de Assis afim de tratar de rebelde enfermidade e hoje achando-me em franco restabelecimento cumpro o dever de louvar e agradecer o desvelo com que fui tratado na 1ª enfermaria, que tem como chefe o professor Agenor Porto e assistente o dr. José Raphael de Azevedo, pelos distinctos scientistas drs. João Garcia Junior, Theobaldo Vianna, Lafayette Pereira, Alexandre Lafayette Stockler, Decio Olinto, Odil de Souza e Silva, Manoel Soares Maia, Carlos Alves, Aldemaro Delamare e demais auxiliares. Agradeço tambem a chefe da enfermaria Miss Luiza Murray e ás dedicadas enfermeiras Olga Duarte Santos, Gilda M. Furtado, Martha Nunes da Silva, Emilia Rosa Teixeira e os enfermeiros Amaro Pereira Lima, Sylvio Amancio Amorim e Gonçalves, que muito concorreram para o meu tratamento, cercando-me de todos os recursos e interessando-se pelo meu restabelecimento.

A todos minha gratidão.

JOSE' CAVALHEIRO

Assignaturas do DIARIO CARIOCA e dos demais jornaes e revistas do B R A S I L

Encarrega-se desse trabalho, por intermedio da sua Matriz no Rio de Janeiro, sua Succursal em S. Paulo e seus correspondentes nos Estados.

MATRIZ NO RIO — Rua Buenos Aires, 176 — Telephone 43-5422.

SUCCURSAL EM S. PAULO — Edificio Martinelli, 24.º andar — Tel. 2-1740

A imprensa e os pescadores

APOIO DOS TRABALHADORES DO MAR AOS TRABALHADORES DA PENA

Manifestando seu apoio á iniciativa do Syndicato dos Jornalistas Profissionaes do Rio de Janeiro, referente ás concessões que visem attenuar a crise causada pela alta do preço do papel, que está ameaçando os trabalhadores da pena de reducção de vencimentos e de dispensa dos serviços dos jornaes, o commandante Armando Pina, illustre official da Marinha, e um dos directores da Liga Naval Brasileira, enviou áquella instituição de classe o seguinte telegramma:

"Srs. directores do Syndicato dos Jornalistas Profissionaes — Ouvidor, 189, 1º — Nesta. Quando o governo Getulio Vargas sanciona a lei assigurando direitos e favores aos pescadores, seria injustiça esquecer a imprensa, onde sempre encontrei as portas abertas para a causa desses patricios. Sou grandemente reconhecido a todos os jornaes do Brasil que, sem excepção, durante muitos annos, ajudaram essa campanha. (a.) Armando Pina."

CASCATINHA mata a sêde e proporciona um bem estar geral, por ser uma bebida leve, pura e agradavel. CASCATINHA é a cerveja apropriada para a época do calor!

AO PEDIR UMA CERVEJA, DIGA APENAS:

CASCATINHA

Estreitadas as relações entre o Brasil e os EE. UU. por intermedio das Estações de Radio da General Electric

Conforme estava annunciado, realizou-se ante-hontem, á noite a inauguração do novo canal de 9.550 kilocyclos da Estação da General Electric em Schenectady, com um programma especial dedicado ao Brasil.

Iniciando o programma falou o dr. Fernando Lobo, encarregado de negocios da nossa Embaixada em Washington. A seguir foi ouvida uma saudação aos brasileiros pelo sr. Mc Ninch, director do Bureau Federal de Radio. Terminadas as palvras do sr. Mc Ninch, o speaker, que falava em portuguez, annunciou o sr. Laurence Duggan, alto funccionario do Ministerio do Exterior dos Estados Unidos, que leu uma saudação enviada aos brasileiros pelo sr. Summer Welles, subsecretario do Exterior, que não poude comparecer pessoalmente devido a um chamado, de ultima hora, do presidente Roosevelt. Em resumo, as palavras do sr. Summer Welles foram as seguintes:

"A radio diffusão deste programma tem significação especial em vista das relações harmoniosas entre aquella grande republica e os Estados Unidos.

Contribuindo notavelmente, para a intensificação dessas bôas relações tão caracteristicas, entre as politicas reinantes do Brasil e Estados Unidos, podemos citar mentalidades brasileiras que nos visitaram como Joaquim Nabuco, Salvador Corrêa, Manoel de Oliveira Lima, e D. Pedro, que tanto contribuiram para o estreitamento da sympathia pelo Brasil.

Até hoje muito pouco tem sido realizado para fomentar a radio diffusão entre esses dois paizes. O pensamento, as idéas, a arte veem approximando as duas nacionalidades. A inauguração desta Estação da General Electric marca um novo meio para tornar mais intensa as relações cordiaes já existentes."

A seguir occupára o microphone o sr. L. S. Rowe, presidente da União Pan-Americana, que saudou os brasileiros, em portuguez.

Continuando o programma, iniciou-se a parte musical que constou de musicas exclusivamente brasileiras dos nossos maiores compositores, entre elles Carlos Gomes, Villalobos e Alberto Nepomuceno. Concluida a parte musical, que fôra iniciada com o Guarany, occuparam o microphone o sr. Berent Friele, presidente da Camara de Commercio Americana Brasileira, que falou em portuguez, e o dr. Luiz de Faro, consul do Brasil nos Estados Unidos que, encerrando o programma, dirigiu uma saudação aos seus patricios.

Esse programma foi retransmittido pela PRA-2, Radio do Ministerio da Educação e, pelas innumeras informações que temos recebido, obteve pleno exito entre os radio ouvintes do Brasil.

Essa iniciativa da General Electric, a grande organizaçao americana, que se acha radicada no Brasil ha mais de duas decadas, enquadra-se na orientação sympathica dessa organização, que tudo tem feito para o estreitamento das relações cordiaes, já existentes, entre o Brasil e a grande Republica do Continente Norte.

Segundo estamos informados diariamente, a partir das 21 horas (Hora do Rio) esse novo canal de 9.550 kilocyclos transmittirá um programma para o Brasil, falado em portuguez, sob o patrocinio da General Electric.

Vinhos do Rio Grande

O Instituto Riograndense de Vinho teve a gentileza de nos enviar algumas garrafas de vinho verde Rio Grande, de saboroso paladar que honra a vinicultura brasileira. Pela offerta somos agradecidos.

Escola Padua Soares

REABERTURA DAS AULAS

Amanhã, dia 7, reabrem-se as aulas na Escola Padua Soares.

Entrarão em funccionamento os cursos: jardim de infancia, primario, musica e gymnastica.

INSTITUTO LA-FAYETTE

Departamentos masculino e feminino — Exames de 2ª época

Amanhã, 2ª feira, ás 7.40, iniciam-se os exames de segunda época, devendo comparecer todos os candidatos dos cursos secundario fundamental e complementar, propedeutico e technico de commercio.

PREPARADOS DE VALOR DA

FLORA MEDICINAL

DYRAJAIA

Expectorante poderoso indicado nas tosses e bronchites.

CHA' ROMANO

Laxativo brando, util nas prisões de ventre. Póde ser usado diariamente sem nenhum inconveniente.

CHA' MINEIRO

Indicado contra o rheumatismo e arthritismo, molestias de pelle, fiendo e rins, por ser muito diuretico.

JURUPITAN

Combate as colicas e congestões de figado, os calculos hepaticos e a ictericia.

VENDEM-SE EM TODAS AS DROGARIAS E PHARMACIAS DO BRASIL — CUIDADO COM AS IMITAÇÕES E —:— FALSIFICADORES —:—

A todas as pessoas que nos devolverem o coupon abaixo, devidamente preenchido, remetteremos gratuitamente o nosso util catalogo scientifico.

J. MONTEIRO DA SILVA & C.

Rua São Pedro, 38 — Rio de Janeiro.

Nome: ....
Rua: ....
Cidade: ....
Estado: ....

THEATRO

Estão no Rio os Maiores Patinadores Contemporaneos

Carlito e Georgette os dois grandes patinadores que ora nos visitam

Estão ha dias entre nós os "Reis dos Patins". E nunca se applicou tão bem esse titulo como nos dois afamados patinadores Carlitos e sua gentil filha Georgette.

Os seus numeros empolgam pelos golpes fantasticos e loucos que apresentam reptidamente.

A dupla patinadora é a de maior nome hoje, em todas as platéas adeantadas por isso as nossas casas de diversões estão disputando um contrato com os dois artistas, parecendo certa a sua estréa em um dos nossos Casinos.

PRIMEIRAS

"AS TRES HELENAS", NO CARLOS GOMES

Não podia ser mais auspiciosa nem mais brilhante a estréa de Procopio no Carlos Gomes, o elegante theatro da Empresa Paschoal Segreto. Escolheu para a estréa um dos mais interessantes trabalhos do escriptor hungaro Armando Mook, que Humberto Cunha traduziu muito bem.

O elenco de Procopio que interpretou a peça é todo conhecido. Hortencia, Restier, Norma Geraldy, Wanda Marchetti, Joracy de Oliveira, Pepa Ruiz, Rodolpho Arenas.

A peça, que se desenrolou num ambiente moderno de uma scenographia de Abel Pêra, tem um enredo, se bem que banal, muito bem defendido.

Procopio, o grande Procopio, nos deu um trabalho em "Rigoberto" que não fica a dever ás suas maiores e mais famosas criações. Teve mesmo o seu trabalho interrompido varias vezes, durante a representação, tal a ovação que recebia do publico elegante que enchia literalmente o Carlos Gomes.

A scena da bebedeira é digna dos maiores elogios. Não entraremos em mais detalhes, porque seria desnecessario. Basta assignalar que está inaugurada com raro brilho a temporada de comedia de 1938. Pelo Carlos Gomes desfilará toda a cidade que admira sempre o seu maior artista, principalmente quando elle tem um trabalho como o D. Rigoberto em "As tres Heelnas".

JOSE' LYRA

"O FIM DO MUNDO", NO RECREIO

A parceria Custodio Mesquita e Mario Lago volta ao cartaz do Recreio assignando uma nova revista que, embora mais fraca, comparando-a á "Figa de Guiné", dos mesmos autores, e reputada como um dos seus melhores trabalhos, constitue, todavia, um espectaculo agradavel de "humour", musica e fantasia.

A peça que desde sexta-feira ultima está em scena no theatro da rua Pedro I, tem varios quadros interessantissimos, dentre os quaes é justo resaltemos dois delles: "Nada além" e "Engano de syndicatos", embora neste o merito caiba mais aos que o desempenham do que aos que a escreveram.

Ha ainda na revista dois "sketches", do que se convencionou chamar "domesticos", um delles desenrolado numa alfaiataria e o outro durante o jantar de tres scientistas que, apurando-se a representação e os actores não os enchendo de "cacos", farão rir a bom rir pelas situações decorrentes sem tornal-os fastidiosos, como aconteceu na noite da estréa.

No desempenho da peça vieram á frente Oscarito, Stuart e Pedro Dias, secundados por Vieira, Nascimento, Itala, Eva, Margot, Zezé e Helena, posto que o naipe feminino não teve grande actuação.

E, "in fine", encerrando esta chronica, louvemos a musica que alegra a peça. E' toda ella agradavel, inédita, escripta por Custodio Mesquita que reviveu uma das antigas finalidades das revistas antes do advento do radio, pois que, era esse genero de theatro quem lançava sambas, foxes e marchinhas e não como agora se fez corrente o aproveitamento de musicas em vóga, já conhecidas.

Jota Efegê

"O FIM DO MUNDO", TRES VEZES HOJE NO RECREIO

Em matinée chic das senhoras, ás 15 horas e á noite, ás 20 e 22 horas, será representada no seu primeiro domingo, a sensacional revista de Custodio Mesquita e Mario Lago "O fim do mundo", a qual terá a interpretação de toda a companhia do Recreio, com Oscarito, Eva, Mimi Souto, Itala Ferreira, Margot, Zezé, Lou, Helena e Alzira, Stuart, Pedro Dias, Nascimento Vieira, Norat e Benito Rodrigues. As charges, as fantasias, os bailados, e montagem, a musica dessa linda revista, tudo emfim, concorre para o exito inegualavel deste principio de temporada no theatro mais popular da cidade.

O COMMENTARIO DA NOITE

Lendo o nome da futura revista do Recreio "Cabeça de porco", o Terra de Scena commentou para o Ruben Gil:

— Essa pelo menos tem cabeça; os pés não fazem tanta falta assim.

O CARTAZ DE HOJE

CARLOS GOMES — "As 3 Helenas", comedia, ás 15, 20 e 22 horas, com Procopio.

RECREIO — "O fim do mundo", revista, ás 15, 20 e 22 horas com Oscarito.

Dr. José de Albuquerquê

Affecções sexuaes masculinas venereas ou não. Tratamento da IMPOTENCIA EM MOÇO

R. DO ROSARIO, 172. De 1 ás 6

THEATRO RECREIO

HOJE — A's 15 horas — 1.ª MATINE'E CHIC — HOJE

A' NOITE — Duas sessões — A's 20 e 22 horas

7.ª e 8.ª representações da super-revista de actualidade, original de Custodio Mesquita e Mario Lago

"O Fim do Mundo"

Um successo de gargalhadas, com OSCARITO e toda a Companhia!! Quadros de palpitante actualidade!! Lindos bailados!!

Amanhã — "O FIM DO MUNDO" A's 20 e 22 horas

SERÁ VERDADE QUE ELLE TEM MAU HALITO!...

ATÉ AS CRIANÇAS FOGEM DO MAU HALITO

LIVRE-SE das situações embaraçosas criadas pelo mau halito, e siga a recommendação de um profissional competente. Faça isto: pela manhã e á noite, usando Colgate, escove os dentes superiores da gengiva para baixo, e os inferiores da gengiva para cima. Enxague a boca. Depois, ponha na lingua um centimetro de Creme Dental Colgate e dissolva-o com um sôrvo de agua. Bocheche com este liquido, fazendo-o passar entre os dentes. Torne a enxaguar a boca. Além de evitar o mau halito, Colgate limpa e dá brilho aos dentes. Conserva as gengivas rosadas e firmes. Colgate deixa na boca uma deliciosa sensação de frescura.

O QUE ACONSELHA UM BOM DENTISTA

"Tenho aconselhado "Colgate" aos meus clientes, com inteira satisfacção dos mesmos.

Octavio Helene
(Conhecido dentista de São Paulo)

RDC-L-38109

2$800 Tubo Grande

TUBO GIGANTE 5$000 - MÉDIO 1$500

UMA CONFERENCIA DO EMBAIXADOR REGIS DE OLIVEIRA NO KING'S COLLEGE DE LONDRES

LONDRES, 3 (Especial) — Sob a presidencia do embaixador de Portugal, com a assistencia do reitor da Universidade de Londres, de todos os professores do King's College, dos estudantes de differentes cursos e, em especial, do de portuguez, da Universidade de Londres, realizou hontem o embaixador Regis de Oliveira, decano do corpo diplomatico acreditado junto ao governo britannico, uma conferencia no King's College.

A conferencia, feita em inglez, versou sobre os "Aspectos modernos do Brasil" e foi acompanhada de projecções de films mostrando o desenvolvimento do paiz sob diversos aspectos. Agradeceu o embaixador brasileiro ao embaixador de Portugal e aos directores da Universidade de Londres o comparecimento á reunião, enaltecendo os laços de fraternidade entre os dois paizes que perpetuam o idioma de Camões, discorreu longamente sobre a cultura artistica e literaria do Brasil e fez uma exposição detalhada sobre o desenvolvimento agricola e industrial do seu paiz.

Alludiu á preoccupação maxima do governo brasileiro de intensificar a exploração das riquezas naturaes do paiz, fez um estudo das reformas levadas a effeito pelo presidente Getulio Vargas que tem sido, disse o orador, o animador do remodelamento economico e social executado ultimamente no Brasil.

A conferencia, varias vezes interrompida pelos applausos da assistencia que enchia literalmente o vasto salão de conferencias do King's College, terminou com palavras de grande enthusiasmo sobre as immensas possibilidades do Brasil e a grande tarefa já nesse sentido realizada pelo dr. Getulio Vargas durante seu governo.

End. Teleg. "GARCIA-RIO" — Tel. 23-2017 — Caixa 246

Dias Garcia & Comp. Ltda.

GRANDES IMPORTADORES

DE

Ferragens em geral, Oleos, Tintas, Vernizes, Arame farpado e liso, Folha de Flandres, Soda Caustica, Barrilha, Productos Chimicos Industriaes, Aço, Vigas e Ferro em todos os perfis, Chapas pretas e galvanisadas, lisas e corrugadas, Correias, Munições de caça, etc.

Tubos para gaz, agua e vapor; Depositarios do "Sarnol Triple"; Artigos em geral para a lavoura, Material para Estradas de Ferro e Marinha; Concessionarios do legitimo Coalho "Estrella"; Distribuidores de cimento nacional e do estrangeiro "Urca; Machinas e artigos para a industria de lacticinios, Installações frigorificas

Secção "Siebe Gorman" de apparelhos de protecção para todos os perigos: na terra, no mar e no ar. (Extinctores e mangueiras, Artigos de Escaphandria, Mascaras contra gazes, etc.)

Agentes da Dynamite e Espoletas "NOBEL"

DEPOSITO E SECÇÃO DE FERRO
Caes do Porto

AV. BARÃO DE TEFFE' n.º 26-40
Tels. 43-5230 e 43-6181

23 - Rua Visconde de Inhaúma - 25

RIO DE JANEIRO

INFORMAÇÕES FINANCEIRAS E COMMERCIAES

MERCADOS

CAMBIO

Libra — 86$710 — Dollar 17$300

O cambio, hontem, operava calmo e com alta apreciavel nas taxas.

O Banco do Brasil comprava a 86$760 sobre Londres e a . . 17$300 sobre Nova York, a vista. Assim fechou, ao meio-dia este mercado calmo.

NA ABERTURA O BANCO DO BRASIL AFFIXOU A SEGUINTE TABELLA PARA COMPRA DO DINHEIRO

Letras a 90 dias: Libra 86$510 e dollar 17$270.

Prompto: Libra 86$710; franco $555; dollar 17$300; marco compensação 5$750; peso argentino, papel 4$540.

FOI AFFIXADA HONTEM A SEGUINTE TABELLA PARA DEPOSITO

Libra 88$230; corôa tcheca, $620; franco $574; escudo $802; marco compensação 5$880; florim 9$866; franco suisso . . . 4$094; Idem, belga 2$992; peso uruguayo 8$100; lira $928; peso argentino, papel 4$800.

CURSO DE MOEDAS SEGUNDO AS MEDIAS CALCULADAS PELA CAMARA SYNDICAL DO RIO DE JANEIRO

A vista: Londres 88$044; Paris $583; Italia $939; Allemanha (Rg. Mark) 4$362; (R. Mark) 7$130; (V. Mark) 5$872; (U. Mark) 4$443; Portugal . . . $835; Belgica (ouro) 3$050; Suissa 4$090; Tcheco Slovaquia $620; Nova York, 17$373; Uruguay 8$45; Buenos Aires, 4$876; Hollanda 9$874; Japão 5$239 e Polonia 3$567.

MOEDAS

Libra	99$386
Dollar	19$914
Franco	$674
Escudo	$914
Peso argentino	5$282
Peso uruguayo	9$098
Peso chileno	$700
Reichsmark	5$045
Lira	$860
Peseta	1$500
Florim	10$940
C. Suéca	5$200

OURO FINO

O Banco do Brasil comprou hontem a gramma de ouro fino na base de 1.000 por 1.000 em barra ou amoedado ao preço de 19$700.

O CAMBIO NO EXTERIOR

Abertura de Londres

Sobre Nova York, 5.01.27; Allemanha 12.39.3\|4; Paris, .. 153.90;; Hollanda 8.96.3\|4; Suissa 21.60.5\|8; Portugal .. . 118.18 centimos por libra.

Fechamento de Londres

Sobre Nova York, 5.01.37.

Abertura de Nova York

Sobre Londres 5.01.3\|6.

TITULOS

Funccionou hontem, o mercado de titulos, calmo, com negocios apreciaveis, sobre a maioria dos papeis em actividade, como se vê mais abaixo:

NEGOCIOS REALIZADOS NA BOLSA DE HONTEM

Apolices geraes:

20 1:000$000, Uniformisadas, 800$; 112 Idem,, nom. 790$; 50 Idem, portador 792$; 15 Idem, 793$; 257 Idem, 795$; 216 .. . 1:000$ 932$; 2 500$ Idem, 452$ e Idem, 455$000.

Estaduaes:

257 São Paulo 928$; 63 Idem. 922$; 2 200$ São Paulo port. 1935 193$; 13 Idem, 194$; 27 Minas 5°\|° 200$, 1934 port. .. . 144$500; 139 Minas port. 1934 176$500; 25 Idem, 177$; 10 Minas 545$; 5 Pernambuco 86$ e 2 Idem, 87$000.

Obrigações:

60 Obrigações do Thesouro, port. 1930 1:010$000.

Municipaes:

20 Emp. 1931 port, 174$; 20 Idem, 1904 445$; 10 Idem, 1906 port. 153$ e 52 Idem, 1917 .. . 155$000.

Acções:

185 Cia Docas de Santos port. 252$000.

Debentures:

365 Cia. Docas de Santos, port. 191$ e 9 Cia. Nova America 1:040$000.

Alvarás:

300 Banco do Brasil 345$000.

CAFE'

TYPO 7 — 12$000

O café, hontem, operava, firme Venderam-se ás primeiras horas do dia 2.977 saccas e durante o dia mais 1.764 que sommaram, 3.745, contra 4.116 ditos de vespera, tendo o typo 7 se cotado á 12$000 por 10 kilos, na taboa.

Fechou este mercado firme e bem collocado.

COTAÇOES POR 10 KILOS

Typo 3	14$000
Typo 4	13$500
Typo 5	13$000
Typo 6	12$500
Typo 7	12$000
Typo 8	11$500
Pauta semanal:	
Cafe commum	1$250
Idem, fino	2$270

MOVIMENTO ESTATISTICO

Entradas: .. ..

Leopoldina (Minas) 2 711 e (Rio) 180, num total de 2.891

Maritima (Minas) 2 378 e (Rio) não houve e São Paulo, 3.683, num total de 6 061

Armazem Reg: Flum "Rio", 1.741 e Armazem Reg: Espirito Santo 2.041, num total de 12.734.

Idem, anno passado 12.295. Desde o 1º do mez 53 140, numa média de 13.535. Do 1º de julho, 1.682 099, numa media de 6.312. Do 1º de julho, anno passado 1.757.411. Cafe revertido ao stock desde o 1º de julho 10 661.

Embarques:

America do Norte .. .	1.243
Europa	4.714
Cabotagem	2.604
Total:	8.561

Idem, anno passado 3.730. Desde o 1º do mez 55.806. Do 1º de julho 1.574.614. Idem, anno passado 1.337.431, tendo em stock 683.521. Menos consumo local do dia 4-3-938, 500, tendo em existencia 683.021. Idem, anno passado 687.690.

ASSUCAR

O mercado saccarino, hontem perava sustentado. As negociações foram de menor vulto e os preços corriam nas bases de vesper.

Fechou este mercado sustentado.

MOVIMENTO ESTATISTICO

Entradas 3.000; saidas 2.000, tendo em stock 52.372 saccos.

COTAÇOES POR 60 KILOS

Branco crystal, 56$ a 57$000; Demerara 53$ a 54$; e mascavos, 41$500 a 42$000.

ALGODÃO

Regulava, hontem, firme o algodão. Foram de maior vulto os negocios e os preços corriam nas bases de vespera.

Fechou este mercado firme e bastante trabalhado.

MOVIMENTO ESTATISTICO

Entradas 1.285; saidas 903, tendo em stock 12.580 fardos.

COTAÇOES POR 10 KILOS

Seridó: typo 3, 47$ a 48$000; typo 4, 46$ a 47$000. Sertões: typo 3, 45$ a 46$; typo 5, 42$ a 43$. Ceará e Mattas: nominal; Paulista: typo 3, nominal, typo 5, 41$000 a 42$000.

Movimento de vapores

ESPERADOS

DA EUROPA PARA O RIO DA PRATA

Hamburgo e esc., "Bagé"	6
Genova, e esc., "P. Giovanna"	6
Genova e esc., "Conte Grande"	7
Hamburgo e esc., "Montevidéo"	8
Hamburgo e esc., "Cap. Arcona"	9
Hamburgo e esc., "General San Martin"	10
Helsinki e esc., "Angra" .	10
Londres e esc., "High Brigade"	14
Helsinki e esc., "Angra"	14
Gdynia e esc., "Pulaski" ..	14
Havre e esc., "Aurigny" .	14
Oslo e esc., "Cometa" . .	14
Hamburgo e esc., "Siqueira Campos"	15
Hamburgo e esc., "Monte Olivia"	16

DOS ESTADOS UNIDOS PARA O RIO DA PRATA

Nova Orleans e esc., "Jaboatão"	6
Nova York e esc., "Camamu'"	6
Nova York e esc., "Argentino"	9
Nova York e esc., "Pan America"	11
Nova Orleans e esc., "Delalba"	13
Nova York e esc., "Eastern Prince"	17
Nova Orleans e esc., "Barbacena"	19

POR CABOTAGEM

Porto Alegre e esc., "Campeiro"	7
Porto Alegre e esc., "Itaguassu'"	7
Porto Alegre e esc., "Araraguá"	9
Porto Alegre e esc., "Maceió"	10
Porto Alegre e esc., "São Paulo"	10
Itajahy e esc., "Tutoya" ..	11
Porto Alegre e esc., "Atalaia"	15

A SAIR

PARA A EUROPA DO RIO DA PRATA

Havre e esc., "Bella Isla"	6
Southampton e esc., "Arlanza"	6
Rotterdam e esc., "Aludra"	7
Londres e esc., "High Chieftain"	8
Helsinki e esc., "Herakles"	9
Marselha e esc., "West Point"	10
Hamburgo e esc., "A. Sarmiento"	10
Londres e esc, "H. Patriot"	11
Amsterdam e esc., "Amstelland"	11
Stockholmo e esc., "Nordistyrnam"	13
Genova e esc., "Campinas"	16
Gdynia e esc., "Kosciusco"	24

PARA OS ESTADOS UNIDOS DO RIO DA PRATA

Philadelphia e esc., "Culberson"	8
Nova York e esc., "American Legion"	10
São Francisco e esc., "Jamabiks Maru'"	10
Nova York e esc., "Aquitania"	10
Nova Orleans e esc., "Delmundo"	12
Nova Orleans e esc., "Eidsvola"	12
Baltimore e esc., "West Columb"	13
Nova York e esc., "Southern Prince"	18
Nova Orleans e esc., "Delrio"	20
Nova York e esc., "Pan America"	21

POR CABOTAGEM

Aracaju' e esc., "Apody" .	7
Antonina e esc., "Ararajuba"	8
Penedo e esc., "Itaquatiá".	6
P. Alegre e esc., "Iguassu'"	7
Manáos e esc., "Poty"	8

Instituto de Educação

As alumnas inhabilitadas nos ultimos exames de admissão nesse Instituto, poderão fazer novo exame no COLLEGIO SYLVIO LEITE.

As interessadas serão attendidas, devido á urgencia mesmo hoje, domingo, das 12 ás 18 horas no externato, á rua Mariz e Barros ou no internato e externato á rua Aquidaban 281, Boca do Matto, Meyer.

ALLIANÇA DO LAR (LTDA.)

RIO DE JANEIRO

AV. RIO BRANCO, 91 — 5º ANDAR

Carta Patente n. 113, Expedida pelo Thesouro Federal

Resultado do sorteio do plano Federal do Brasil, referente ao mez de fevereiro, realizado pela Loteria Federal do Brasil no dia 5 de março de 1938.

SERIE "A"

MILHAR

5 1 0 7 — Premiado com o valor de rs. .. 10:000$000

CENTENA

Todos os titulos com os tres finaes 1 0 7 estão contemplados com rs. . . . . . . 1:200$000

INVERSÕES

O milhar do 1º premio invertido está premiado com rs. . . . . 300$000

SERIE "B"

MILHAR

5 1 0 7 — Premiado com o valor de rs. .. 5:000$000

CENTENA

Todos os titulos com tres finaes 1 0 7 estão contemplados com rs. . . . . . . 600$000

INVERSÕES

O milhar do 1º premio invertido está premiado com rs. . . . . 200$000

Eduardo F. Lobo — Director Thesoureiro.
E. R. de Oliveira — Director Gerente.
VISTO: — Nelson Nogueira — Fiscal Federal.

Convidamos aos srs. prestamistas portadores dos titulos acima mencionados a comparecerem á séde, para receberem immediatamente os seus premios.

O proximo sorteio, será realizado pela Loteria Federal no dia 30 do corrente mez.

Bebam CAFE' GLOBO O melhor e o mais saboroso

BOM ATE' A ULTIMA GOTTA!!!

Guardem as capas que têm valor.

Empreza Constructora Universal Limitada

SÃO PAULO : Rua Libero Badaró, 103-107
RIO DE JANEIRO: Av. Rio Branco, 109-2.º
NICTHEROY: R. Visconde do Uruguay, 532

Resultado do sorteio realizado, pela Loteria Federal no dia 26 de Fevereiro de 1938

NUMERO PARA O SORTEIO PREDIAL :

10.649

1.º premio	10.649
2.º premio	20.649
3.º premio	30.649
4.º premio	40.649
5.º premio	50.649

O PROXIMO SORTEIO REALIZAR-SE-A' NO DIA 26-3-1938

BANCO DO BRASIL

O MAIOR ESTABELECIMENTO DE CREDITO DO PAIZ

Tem Agencias em todas as Capitaes e Cidades mais importantes do Paiz e Correspondentes nas demais Cidades. — Correspondentes em todos os Paizes do mundo.

Realiza todas as especies de operações bancarias: depositos em conta corrente e a prazo, descontos, emprestimos em conta corrente garantida, cobranças sobre o Paiz ou sobre o exterior, compra e venda de cambio, transferencias de fundos, custodia de titulos e valores, etc.

CONDIÇÕES PARA AS CONTAS DE DEPOSITOS:

Com juros (sem limite) . . . . 2% a.a.

Deposito inicial Rs. 1:000$000. Retiradas livres. Não rendem juros os saldos inferiores a esta ultima quantia, nem as contas liquidadas antes de decorridos 60 dias da data da abertura.

Populares (limite de Rs. 10:000$000) . . . . . 4% a.a.

Deposito inicial Rs. 100$000, no minimo. Depositos subsequentes minimos de Rs. 50$000. Retiradas minimas Rs. 20$000. Não rendem juros os saldos: a) inferiores a Rs. 50$000; b) excedentes ao limite; c) encerrados antes de decorridos 60 dias da data da abertura. — NOTA IMPORTANTE: Os cheques desta conta não estão sujeitos a sello, desde que o saldo não ultrapasse o limite.

Limitados (limite de Rs. 50:000$000) . . . . . 3% a.a.

Deposito inicial Rs. 200$000. Depositos subsequentes minimos Rs. 100$000. Retiradas minimas Rs. 50$000. Demais condições identicas aos Depositos Populares. Cheques sellados.

Prazo fixo — De 6 mezes . . . . 4% a.a.
De 12 mezes . . . . 5% a.a.

Deposito minimo Rs. 1:000$000

De aviso — Mediante aviso previo de 30 dias . . 3½% a.a
Mediante aviso previo de 60 dias . . 4% a.a.
Mediante aviso previo de 90 dias . . 4½% a.a.

Letras a premio — (sujeitas a sello proporcional)
6 mezes, 4 % a. a. — 12 mezes . . . . . 5% a.a.

Nesta Capital, além da Agencia Central, á Rua 1.º de Março n.º 66, estão em pleno funccionamento as seguintes Agencias Metropolitanas, que fazem tambem as operações acima enumeradas:

GLORIA - Largo do Machado - Edificio Rosa — MADUREIRA - Rua Carvalho de Souza, 299 — BANDEIRA - Rua do Mattoso, 12
MEYER - Av. Amaro Cavalcanti, 27

Diario dos Estudantes

ESCOLA VISCONDE CAIRU'

Ultima chamada para a prova oral

Deverão comparecer, amanhã, dia 7, ás 12 horas, para fazer prova oral, os seguintes candidatos (ultima chamada): Oswaldo Rodrigues, Tietre Galdino de Oliveira, Evaldo Guimarães, Ailton C. de Moraes, Edmir Alver Ferreira, Dilmasino Ferreira, Alpheu Santos Silva, Antonio Machado, Nicolau Rosa e Arlindo Facioli.

UM PLAY-GROUND NO GYMNASIO VERA-CRUZ

Constituiu sempre, uma preoccupação seria para os dirigentes do Gymnasio Vera-Cruz a obtenção de terreno para a melhor accommodação dos seus alumnos.

Mesmo dispondo de um gymnasio amplo e de uma confortavel piscina para a recreação dos que ali se educam, essas localidades não comportavam a enorme frequencia e, mesmo, não correspondiam aos requisitos de ordem technica e hygienica, exigidas pela orientação racional imprimida ao Vera-Cruz pelos seus directores.

Desta forma, a acquisição do terreno que lhe fica vizinho veiu completar a sumptuosidade das suas installações.

Segundo nos foi dado ao conhecimento, aproveitando a amplitude do local descoberto, que é fartamente arejado o Vera-Cruz construirá um "playground" modelar.

REINICIAM-SE AS ACTIVIDADES NA SESCOLAS MUNICIPAES

Segundo as instrucções baixadas, osdiasdeo...vm memabem hontem nas escolas municipaes, destinaram-se ás confirmações de matriculas. Assim, os alumnos que frequentaram determinado estabelecimento foram apenas declarar a sua permanencia no anno que ora se inicia.

As matriculas para os alumnos novos far-se-ão nos dias 7, 8 e 9 proximos.

Nos dias 11 e 12 far-se-ão as inscripções dos alumnos que interromperam o curso e que pretendam concluil-o agora.

A Secretaria de Educação da Prefeitura fixou a data de 11 para o inicio das aulas. Por motivo deste acontecimento haverá, como se faz actualmente, uma solennidade commemorativa.

ESCOLA NACIONAL DE ENGENHARIA

Matriculas — O encerramento das matriculas nos diversos cursos desta escola, será no dia 10 do corrente ás 15 horas, improrogavelmente.

Exames de 2.ª época (inscripção) — Os alumnos que na presente época já requereram inscripção para a prestação de exames de 2.ª época, deverão com a maxima urgencia comparecer á Secção de Expediente afim de completarem as respectivas inscripções.

Exames de 2.ª época — Terça-feira, 8 do corrente, realizam-se os seguintes exames:

Analytica, ás 9 horas — Prova escripta.

Calculo, ás 9 horas — Prova escripta.

Mecanica, ás 9 horas — Prova escripta — A's 15 horas — Prova oral — Quarta-feira, ás 9 horas, realiza-se o seguinte: Descriptiva — Prova escripta.

Exames de 2.ª época do curso complementar — Terão inicio hoje, 5 do corrente, os exames de 2.ª época do referido curso.

INSTITUTO SUPERIOR DE PREPARATORIOS

Encerramento de matriculas

Como é de lei, serão encerradas a 14 vindouro as matriculas no Instituto Superior de Preparatorios. As aulas iniciar-se-ão no dia immediato.

ESCOLA SUPERIOR DE COMMERCIO

Exames de admissão e 2.ª época

Amanhã, dia 7, terão inicio os exames de 2.ª época para os reprovados em 1.ª.

As provas começarão ás 9 horas para o Curso Diurno e ás 20 horas para o Curso Nocturno, impreterivelmente.

Os candidatos a exames de admissão deverão comparecer a esta escola, no dia 11, ás 8 horas, afim de prestarem prova escripta de francez.

CURSO FREYCINET

Exames de 2.ª época

..No Curso Freycinet terão inicio, amanhã, dia 7, ás 9 horas, as provas dos exames para os reprovados em 1.ª época do curso gymnasial.

ESCOLA TECHNICA SECUNDARIA DE SANTA CRUZ

Pede-se o comparecimento á escola, amanhã, dia 7, ás 9 horas e 30 minutos, para o inicio das provas de 2.ª época, dos seguintes senhores professores:

Orlando Leal Carneiro, Raul Moreira Lelis, Francisco da Gama Lima Filho, Georgina Grunewald da Cunha, Helton Alvares Velloso de Castro, Hildebrando Bandeirante da Rocha, Eduardo de Oliveira Malheiros, Ramiro Serio de Mattos, Maria da Gloria Faria de Carvalho, Horacio de Araujo Benevenuto, Aracy Carneiro da Silva e Daniel Diniz da Fonseca.

Exames de 2.ª época — Terão inicio na proxima segunda-feira, dia 7, ás 9 horas e 30 minutos, as provas escriptas de segunda época, devendo comparecer todos os alumnos inscriptos.

O horario das provas que se seguirem será affixado na portaria da Escola.

COLLEGIO SYLVIO LEITE

Exames de 2ª época

Terão inicio amanhã, segunda-feira, os exames de 2ª época para as diversas series do curso fundamental. Deverão comparecer todos os alumnos que não alcançaram média sufficiente para promoção em 1ª época.

Os exames obedecerão ao seguinte horario:

Amanhã, dia 7, 8 horas — Francez e Portuguez das 1ª, 2ª, 3ª, 4ª e 5ª séries.

Terça-feira, dia 8, 8 horas — Mathematica das 1ª, 2ª, 3ª, 4ª e 5ª séries. Geographia das 2ª, 3ª e 5ª séries. Sciencias da 1ª série. Chimica da 4ª série.

Quarta-feira, dia 9, 8 horas — Desenho das 1ª, 2ª, 3ª, 4ª e 5ª séries. Inglez das 2ª, 3ª e 4ª séries. Historia da Civilização das 1ª, 2ª, 3ª, 4ª e 5ª séries.

Quinta-feira, dia 10, 8 horas — Latim das 4ª e 5ª séries. Geographia das 1ª e 4ª séries. Sciencias da 2ª série. Chimica das 3ª e 5ª séries.

Sexta-feira, dia 11, 8 horas — Physica e Historia Natural das 3ª, 4ª e 5ª séries.

AS NOVAS INSTALLAÇ DA ESCOLA JOSE' DE ALENCAR

A proximidade do inicio das actividades escolares veiu suscitar problemas para a Secretaria de Educação.

A abertura das aulas na Escola José de Alencar constitue um desses problemas.

Dando cumprimento a um programma vasto de reorganização, a Prefeitura iniciou a remodelação das installações do estabelecimento escolar do largo do Machado. Entretanto, a previsão do tempo para o encerramento das obras foi excedida, e agora, os trabalhos estão sendo apressados.

Nos fundos do terreno, está em vias de conclusão um edificio que comportará 1.200 alumnos, ficando assim a escola com 32 turmas.

Comquanto seja esperada, com boa dose de optimismo, a sua inauguração para o dia 11 vindouro, a marcha da construcção affirma o contrario.

Máu Estomago

Sua familia foge á vista de seu caracter irritado

Um máu estomago tem "desalojado" muitas familias. Nada affecta tanto o caracter como a má digestão que pode tornar um tyrano ao melhor dos homens. Por isso não se deve descuidar do menor symptoma dos incommodos digestivos, taes como: azias do estomago, gazes, flatulencia, pesadumes, somnolencias, enxaquecas depois das refeições e nem da insomnia. Quasi todos estes males são occasionados por um excesso de acidez, e para neutralizar o effeito nefasto de uma acidez excessiva, faz-se necessario um sal alcalino, como a Magnesia Bisurada. Desde a absorpção da Magnesia Bisurada, as mucosas irritadas são acalmadas, os malestares desapparecem e a digestão torna-se sã e normal. Por conseguinte, desembaraçai-vos dos males do estomago tomando a Magnesia Bisurada. Desde a primeira dose Va. Sa. sentirá um allivio remarcavel, e voltará a calma de espirito que é uma parte de seu bem-estar, e que é a alegria de todos os que lhe rodeiam,

MAGNESIA BISURADA

Em todas as pharmacias, em pó e em tabletas.

Patente de invenção n. 17.673

Momsen & Harris, Agente Official da Propriedade Industrial, estabelecida á praça Mauá, n. 7, 13º, nesta cidade, encarrega-se de promover o emprego de "**Aperfeiçoamentos em freios de pressão fluidica**", privilegiados pela patente de invenção supra exarada, de propriedade da **The Westinghouse Air Brake Company**, estabelecida em Wilmerding, Pennsylvania, Estados Unidos da America.

Congresso Eucharistico Mundial e o Esperanto

A Liga Esperantista Brasileira recebeu do sr. Szalay Sándos, delegado da Internacia Esperanto-Ligo, com séde em Londres, e membro da Associação Catholica Esperantista Hungara, uma amavel carta offerecendo a um esperantista brasileiro de qualquer sexo, hospedagem gratuita em sua residencia, em Budapest, durante o tempo do Congresso. O sr. Sandos deseja receber resposta a tempo de poder comparecer com sua familia á chegada de seu hospede.

Está funccionando no Circulo Catholico, á rua Rodrigo Silva n. 3, um curso pratico e gratuito de Esperanto, o qual, conforme já foi annunciado, é uma das linguas officiaes do Congresso Eucharistico.

O Ministerio da Educação e Saude e a preparação de technicos

COMO FUNCCIONOU EM 1937 O CURSO DE SAUDE PUBLICA

O Governo Federal resolveu só admittir para os seus serviços de saude publica medicos diplomados pelo curso de especialização, mantido pela Faculdade Nacional de Medicina da Universidade do Brasil. Assim, accentua-se uma sensivel melhoria na qualidade do trabalho sanitario. Facultou aos medicos das repartições estaduaes a inscripção no referido curso, com a concessão a mais, durante o anno de 1937, por despacho do sr. presidente da Republica, de oito bolsas mensaes de 500$000 cada uma, aos melhores classificados. Assim, 13 profissionaes finalizaram o curso iniciado em 1936 e 29 medicos de 15 Estados estão nelle presentemente matriculados.

Engenheiro Mario da Cunha Rangel

Seus collegas da Divisão de Estados da Companhia Telephonica Brasileira convidam os parentes e amigos do inesquecivel companheiro MARIO DA CUNHA RANGEL para assistirem á missa de 7.º dia, que mandam rezar amanhã, 7 do corrente, ás 7 1/2 horas, no altar mór da egreja N. S. da Lampadosa (Avenida Passos).

Sociaes

ANNIVERSARIOS

Fizeram annos hontem:

Senhora: d. Maria Provenzano, esposa do sr. Carmo Provenzano.

Senhores: Gastão de Carvalho, nosso collega do "Paiz" e dr. Fernando de Azevedo Milanez.

— **Major Thomaz Maciel** — Transcorre hoje o anniversario do major do Exercito, sr. Thomaz Maciel, pae do nosso companheiro de redacção Djalma Maciel. Por tal motivo, o illustre anniversariante será alvo de manifestações de sympathia por parte de seus amigos e collegas.

— Festeja hoje o seu anniversario natalicio a joven Maria Amelia, filha do sr. Manoel Ornellas e sua esposa d. Amelia Dias Ornellas.

— Passa hoje o anniversario natalicio da interessante menina Marly Lopes, filha do sr. Antonio Lopes, funccionario municipal e de sua exma esposa d. Manuela Lopes.

A Nena — é este o appellido da anniversariante — vae receber muitos presentes dos seus "papás".

D. Ritinha de Assis Moura Cezimbra — A data de hoje assignala a passagem do anniversario natalicio da distincta senhora Ritinha de Assis Moura Cezimbra, esposa do sr. Galeno Cezimbra, sub-inspector da Policia Municipal.

A anniversariante, que é filha do saudoso historiador dr. Gentil de Assis Moura e irmã do apreciado urologista dr. Antonio de Assis Moura, terá a opportunidade de verificar nesta data o quanto é querida e admirada em nossa sociedade.

— Transcorre hoje o natalicio da sra. Herminia Teixeira Fabricio, enfermeira da Maternidade do Prompto Soccorro, onde goza da sympathia de todos.

HOMENAGENS

Homenagem ao jornalista Ivo Arruda — Os collegas, amigos e admiradores do jornalista Ivo Arruda, regosijados com a sua escolha para director da succursal do "Correio Paulistano", nesta capital, vão homenageal-o com um almoço. Dentro de alguns dias será marcada a data da homenagem e escolhido o respectivo local.

O agape será presidido pelo sr. Herbert Moses, presidente da Associação Brasileira de Imprensa.

PHILAGYNA THEODULE WOLFF
PESSARIO PRESERVATIVO DA MULHER
A DAMA ELEGANTE E FINA USA SEMPRE A PHILAGYNA

NASCIMENTOS

O lar do sr. Diogenes Magalhães e de sua esposa sra. Adyllis Negreiros Magalhães acha-se enriquecido com o nascimento de um menino que receberá na pia baptismal o nome de Edson.

NOIVADOS

Contratou casamento com a senhorinha Gilda de Paiva Azevedo, filha do sr. José Roberto de Paiva Azevedo e de d. Jovina Seabra de Paiva Azevedo, o dr. Paulo Valladares, advogado no fôro desta capital.

— Estão noivos, o sr. Ramiro dos Santos Rego, funccionario do Departamento Nacional de Portos e Navegação e a prendada senhorinha Alfredina Simões Duarte, dilecta filha do sr. Alfredo Simões Duarte, industrial, residente nesta capital e de sua esposa d. Maria Simões Duarte.

CASAMENTOS

Amanhã, segunda-feira, dia 7 do corrente, realizar-se-á nesta capital o enlace matrimonial do distincto medico dr. Odilon Machado, com a senhorinha Clarisse Esteves de Carvalho. A cerimonia terá logar á rua Miguel Rangel nº 210, em Cascadura.

VIAJANTES

Pelo avião "Electra" da linha mineira da Panair do Brasil, viajaram hontem os seguintes passageiros: do Rio de Janeiro para Bello Horizonte: dr. Pedro B. Martins, Wlademir Novaes, dr. Paulo de Salvo, senhorinha Maria Helena de Salvo, Osorio Moraes e dr. Rodolpho Coimbra; e de Bello Horizonte para o Rio de Janeiro: senhorinha Lia Mesquita, dr. Ildeu Duarte, sra. Rosalina Duarte, José G. Gonçalves, dr. Djalma Guimarães, dr. Raul Sá Filho, Lycurgo da Matta, sra. Gina Matta e Julio de Salles Oliveira.

— Pelo hydro-avião da linha cearense da Panair do Brasil, que parte hoje, ás 6 horas da manhã para Fortaleza e escalas, viajam, entre outros passageiros, os seguintes: para a Cidade do Salvador, Leon Weill e Arnoldo Gravenhorst; para o Recife, Manoel B. da Silva; e para Areia Branca, Gabriel F. Negreiros.

FESTAS

No proximo sabbado, dia 12, será realizada, das 9 a 1 hora, a primeira festa dansante do America do corrente mez. Traje completo.

Aprenda a dansar

Com perfeição e elegancia as dansas modernas Rumba, Samba, Fox-trot, Valsa e Tango. Pela professora Amileda. Rua Assembléa, 33, 2º andar.

Os episodios biblicos numa original exposição de caricaturas

Os artistas do lapis têm um publico definitivo aqui no Rio. Quando surge um "novo" todas as attenções ficam voltadas para o artista que surgiu... Agora, só se fala na exposição interessantissima que Atayuan Nascimento vae apresentar amanhã. Trata-se de uma serie originalissima de aspectos biblicos que Atayuan faz reviver com seu lapis magnifico.

NO PORTO

De Buenos Aires e escalas chegará amanhã ao nosso porto o "Aquitania", que zarpará no dia 10 para Barbados, Bermudas e Nova York.

O grande transatlantico traz a seu bordo grande numero de turistas que excursionam pela America do Sul.

Associação dos Empregados no Commercio

A SOLENNE SESSÃO DE AMANHÃ COMMEMORATIVA DO 58º ANNIVERSARIO DE FUNDAÇÃO DA GRANDE INSTITUIÇÃO DE CLASSE

A Associação dos Empregados no Commercio do Rio de Janeiro, commemorando amanhã, dia 7, o 58º anniversario de sua fundação, faz realizar uma sessão solenne, no seu Salão Nobre.

A solennidade que terá inicio ás 21 horas, precisamente, contará com a presença das altas autoridades da Republica e do Districto Federal, de s. e. o cardeal d. Leme, e de figuras de relevo na sociedade e no commercio, sendo orador official o dr. Ary P. de Andrade Figueira.

Seguir-se-á um baile, que promette revestir-se de grande brilhantismo.

A CASA VAZ
INAUGURANDO AS SUAS NOVAS INSTALLAÇÕES, A'
RUA DA ASSEMBLE'A, 39
APRESENTA AS ULTIMAS NOVIDADES EM CASEMIRAS E BRINS DE LINHO, A PREÇOS BARATISSIMOS
CASA VAZ
39 — RUA DA ASSEMBLE'A — 39

Musica

A PROXIMA TEMPORADA LYRICA NO MUNICIPAL

A S. A. Theatro Brasileiro, actual concessionaria do Theatro Municipal, levará a effeito a temporada lyrica nacional popular, e, na qual, novos elementos serão apresentados ao culto publico carioca. Vamos nos encaminhando para as noites de fina arte e de raro enthusiasmo pelos artistas lyricos da nova geração, graças á iniciativa daquella sociedade. Todos os sectores artisticos da S. A. Theatro Brasileiro se encontram em plena actividade, e isso nos demonstra a capacidade de acção dos responsaveis pela proxima temporada nacional popular. Constarão do repertorio operas de largo vulto, muitas das quaes, desde ha annos não são apresentadas nesta cidade. Pelo que se passa no Municipal, a temporada nacional marcará um completo exito para a arte lyrica nacional. A estréa da estação de arte lyrica está marcada para abril proximo.

O POVO RECLAMA

DEPOIS DAS CHUVAS, AS SOBRAS — CLAMAM PELA ATTENÇÃO DAS AUTORIDADES MUNICIPAES

Varias têm sido as telephonemas por nós recebidas dos moradores da rua Uberaba, no Grajahu', solicitando chamemos a attenção das autoridades municipaes para aquella via.

Além de ser a unica rua sem calçamento, de todo o bairro, está transformada em um mattagal onde abundam os buracos.

Com as ultimas chuvas, a rua inundou e após a enchurrada ficaram as poças dagua que se estagnaram e se transformaram em fócos de mosquitos.

Os moradores dali não mais têm o direito de passar a noite descansados em vista da perseguição dos insectos e do mal cheiro que exhala da lama.

A orchestra do Theatro Municipal na "Hora do Brasil"

SUA ESTRÉA, SEXTA-FEIRA PROXIMA, COM O CONCERTO PARA VIOLINO E ORCHESTRA DE MENDELSOHN

Em virtude de entendimento havido entre o interventor Henrique Dodsworth e o dr. Lourival Fontes, director do Departamento Nacional de Propaganda, a grande orchestra symphonica do Theatro Municipal passará a actuar, semanalmente, ás sextas-feiras, em programmas de boa musica, na "Hora do Brasil".

Sua estréa, no programma official, está marcada para a proxima sexta-feira, dia 11 do corrente, quando será apresentado, tendo como solista Oscar Borgerth, o concerto para violino e orchestra de Mendelsohn, uma das mais bellas e vigorosas criações desse grande mestre allemão.

Desse modo, através do concurso da nossa maior e melhor organização symphonica, a "Hora do Brasil" offerecerá aos ouvintes do paiz, ás sextas-feiras, dentro do seu programma habitual, grandes peças da musica universal, seriando as composições mais famosas dos mestres antigos e modernos.

CARNAVAL QUE PASSOU...

A ENTREGA DOS PREMIOS AOS VENCEDORES DOS CONCURSOS

Realiza-se hoje, domingo, ás 16 horas, no Auditorio da Feira de Amostras, a entrega dos premios conferidos aos melhores sambas e marchas do carnaval de 1938, e bem assim aos melhores corêtos ornamentaes da zona suburbana.

A cerimonia será presidida por s. ex. o sr. Henrique Dodsworth e terá a presença não só dos premiados como de varias entidades carnavalescas.

CLUB DOS INDEPENDENTES

O Club dos Independentes, que alcançou, nos bailes carnavalescos, realizados na sua séde, indiscutivel victoria, encerrando o cyclo luminoso dos seus pagodes offereceu hontem aos seus innumeros associados e adeptos retumbante baile, onde se encontravam os mais lidimos representantes da deusa Folia.

O seu encantador salão, que ainda conserva a artistica ornamentação dos 3 dias maximos do reinado de Momo, encontrava-se literalmente cheio de foliões e de alegria.

Dest'arte, os infernaes Independentes, no baile de hontem, confirmaram mais uma vez a excellencia que sempre presidiu todas as suas festas.

A Mutuante S. A.

179, R. 7 DE SETEMBRO, 179
Leilão de Penhores em 17 de março ás 13 horas

As cautelas poderão ser reformadas até a vespera e o catalogo será publicado no "Jornal do Commercio", no dia do leilão.

CONCESSÃO UNICA DO GOVERNO DA REPUBLICA

LOTERIA FEDERAL DO BRASIL

Contrato celebrado com o Governo da União em 24 de Dezembro de 1937, á vista da Lei N. 21.143, de 10 de Março de 1938

17.ª EXTRAÇÃO — PREMIO MAIOR: 200:000$000 — PLANO C

Lista da extração de SABADO, 5 de MARÇO de 1938

4.789 PREMIOS

Nesta LISTA não figuram por extenso os numeros premiados pela terminação do ultimo algarismo

Os bilhetes são litografados em papel branco, tinta amarela, fundo azul e numeração preta na frente, com a inscrição: Extração em 5 de Março de 1938 ás 14 horas

Atenção: Verifiquem a terminação simples de seus BILHETES

Todos os numeros terminados em 7 têm 40$000

15107 — 200:000$ — S. Lourenço

15106 Rp. 5:000$

15108 Rp. 5:000$

3682 — 5:000$000

2313 — 20:000$ — Patos

7169 — 1:000$000

11126 — 1:000$000

8413 — 2:000$000

15565 — 1:000$000

18747 — 1:000$000

25349 — 10:000$000

27196 — 1:000$000

25602 — 1:000$000

Premios maiores

15107 — 200:000$ — S. Lourenço

2313 — 20:000$ — Patos

25349 — 10:000$ — S. Paulo

3682 — 5:000$ — S. Paulo

8413 — 2:000$ — Rio

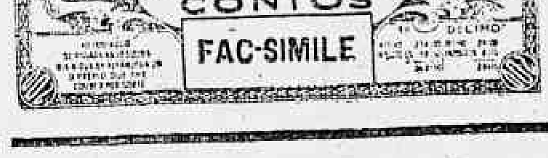

PLANO DA PRESENTE LISTA — PLANO C — PREMIOS

O Escritorio á rua da Alfandega n. 28. estará aberto para pagamentos todos os dias uteis, das 9 ás 11 ½ e das 13 ½ ás 16 horas, exceto nos dias feriados.

A Administração pagará o valor que representem os bilhetes premiados, durante os primeiros 6 meses da respectiva extração, ao seu portador, e não atenderá reclamação alguma por perda ou subtração de bilhetes.

No caso do premio maior caber ao numero 1, serão considerados como aproximações o imediatamente superior e o ultimo dos milhares que jogarem; sendo sorteado o ultimo, serão aproximações o imediatamente inferior e o primeiro, isto é, o numero 1.

As extrações principiam ás 14 horas

Plano da proxima extração em 9 de Março de 1938 — PLANO C — PREMIOS

17.ª Extração = Concessionario: Domingos Demarchi =

O Fiscal do Governo: Rene Mostardeiro
O Ajudante do Fiscal do Governo: Dr. Moacyr Ferreira Rozo
O Escrivão: Joaquim de Freitas Junior

= 17.ª Extração

A REVOLUÇÃO de MAIO

AVISO — No dia da ESTRÉA deste film — Segunda-feira — o cinema só funccionará á NOITE: — a 1.ª sessão ás 7 horas e a 2.ª ás 9 horas

MARIA CLARA — criatura linda que tem em si a doçura do proprio nome — Maria — que nos traz sempre impressão de belleza, mixto de singeleza e de candura e tem em — CLARA — a propria claridade de uma physionomia que brilha em um sorriso...

AMANHÃ ODEON

Os Nacionalistas Activam os Bombardeios á Costa

Assestadas as baterias anti-aereas dos republicanos --- Barcelona visada com insistencia --- Tropas de Teruel para Guadalajara --- Intensificado o fabrico de armas e munições

Informam de Barcelona que o governo vem tentando augmentar a producção de material bellico, para o que tomou varias medidas, entre as quaes a mobilização dos operarios das fabricas pertencentes ao Ministerio da Defesa, operarios esses que receberão um salario egual ao soldo dos combatentes.

Da Hespanha Nacionalista informam tambem que as autoridades decidiram intensificar a fabricação de armas e munições. O serviço de abastecimento de viveres, particularmente, tem sido alvo dos maiores cuidados.

Além da formação de grandes reservas para attender ás necessidades das forças armadas, os nacionalistas cogitam de accumular stocks destinados á distribuição entre as populações das cidades que esperam conquistar durante as proximas operações.

Até que a nova offensiva seja desencadeada, a guerra acha-se virtualmente paralysada.

Os nacionalistas annunciam que as forças de artilharia de ambos os exercitos não travam senão pequenos duellos, de quando em vez. Reduzidos destacamentos de infantaria fazem incursões através da "terra de ninguem", reconhecendo o territorio em poder do adversario.

FRONTEIRA FRANCO-HESPANHOLA, 5 — (Harrison Laroche, correspondente da United Press) — As baterias anti-aereas republicanas que protegem as cidades ao longo da costa mediterranea, foram hoje alertadas porque os nacionalistas voltaram a bombardear intensamente a capital da Catalunha.

Após o raid de hontem a Alcaniz, que resultou — segundo consta — na morte de 100 pessoas, as esquadrilhas nacionalistas levantaram vôo de Saragoça e atacaram Barcelona cinco vezes entre 19 horas de hontem e 10 horas de hoje.

Acredita-se que a frota de bombardeiros nacionalistas transferida da Mallorca para Saragoça por motivo da batalha de Teruel, e que durante semanas deixou em paz as cidades governistas, pode agora atacal-as e destruir os centros fabris da rectaguarda, até que a nova offensiva seja desencadeada.

Muito embora numerosas bombas tenham attingido o alvo, em Barcelona, e particularmente os suburbios industriaes, o total de victimas é reduzido. Depois dos tres ataques nocturnos, não foi annunciado o numero de mortos e feridos.

O quarto ataque, ás cinco horas da manhã, attingiu um dos novos quarteirões da cidade. Alguns projectis cairam proximo a um grupo de trabalhadores que seguiam para as fabricas, causando dez mortes e ferindo varios transeuntes.

As baterias anti-aereas abriram um furioso fogo mas não conseguiram repellir os apparelhos atacantes antes que os mesmos esgotassem suas cargas de bombas.

O quinto ataque verificou-se ás 10 horas, mas desta vez os canhões impediram que os aeroplanos nacionalistas sobrevoassem o centro da cidade. Depois de ter sido recebida a informação de Madrid segundo a qual os nacionalistas mostram-se activissimos na região de Guadalajara, preparando, ao que se presume, um novo ataque em grande escala, soube-se que o commando republicano ordenou a preparação rapida de todas as suas linhas.

Os governistas affirmam que algumas unidades nacionalistas foram transferidas de Teruel para Guadalajara no dia seguinte ao da conquista daquella cidade.

Com o intuito de difficultarem o mais possivel os movimentos do adversario, os republicanos procuram na medida do possivel conservar sob o fogo de seus canhões as linhas de communicação da provincia de Guadalajara.

Devido ao facto de esperarem que os franquistas farão uso da artilharia e da aviação para abrirem caminho á sua infantaria, quando desencadearem a proxima offensiva, os republicanos concentraram-se em posições fortificadas mas reforçadas, esperando assim poderem resistir aos diluvios de projectis.

Numerosas turmas de trabalhadores voluntarios dedicam-se dia e noite ao serviço de reforçar as posições e de construir abrigos á prova de bomba aerea.

Simultaneamente, os pelotões de reconhecimento percorrem toda a região de Guadalajara, com o objectivo de localizarem com a maxima precisão possivel as concentrações inimigas.

Não Acredita Na Iminencia da Guerra

DECLARAÇÕES DO PRESIDENTE EDUARDO BENES AO "SUNDAY TIMES"

A Tcheco-Slovaquia está certa de que ainda é possivel afastar da Europa o espectro da guerra — Tudo pela paz

LONDRES, 5 — O "Sunday Times" publica uma entrevista exclusiva com o presidente da Tchecoslovaquia, dr. Eduardo Benes, em que este declara:

"Não existe panico na Tchecoslovaquia. Não acreditamos que a guerra esteja imminente. Mas estamos preparados para defender os nossos ideaes democraticos — ideaes esses tambem nutridos em Paris, Londres, Bruxellas e Washington — bem como a nossa integridade territorial, mesmo pela força, sendo necessario. Nunca utilizaremos o nosso bem equipado exercito para qualquer outro fim senão para o cumprimento das nossas obrigações baseadas nos principios do Convenant".

"Desejo esclarecer, para que não haja qualquer duvida, que o tratamento que dispensamos ás minorias, bem como as relações entre o Governo e pessas allemãs aqui, constituem um assumpto interno, que não poderá ser nunca objecto de negociações officiaes directas ou discussões com potencia estrangeira. Admittir o contrario, seria admittir o direito de uma nação estrangeira interferir nos negocios deste paiz, o que nunca poderemos permittir. Isso tambem não seria contribuição para o futuro da paz, porquanto semelhante intervenção poderia ser mais tarde repetida em qualquer occasião. Tambem provocaria perturbações duradouras em nossas relações internacionaes. Eu poderia qualificar esta attitude com as seguintes considerações:

1º) — Nunca denunciaremos os tratados sobre minorias;

2º) — Reconhecemos o direito moral da Europa em ter interesse em nossas minorias, porque a opinião publica da Europa tem o direito de controlar em todos os paizes tudo quanto possa ser importante para a paz da Europa;

3º) — Estamos promptos a pôr á disposição de nossos amigos, da França e da Grã Bretanha em particular, qualquer informação que possam desejar a respeito de nossas minorias.

"Se um accôrdo geral puder ser feito entre as grandes potencias da Europa, para o qual todos os interessados contribuam, então a Tchecoslovaquia está preparada, como sempre, a dar a sua contribuição. — (U. P.).

FEZ A FITA...

UMA TRAGEDIA QUE DEGENEROU EM COMEDIA

Gerson Lopes da Silva, branco, de 22 annos, solteiro, brasileiro, funccionario publico, morador á rua Vianna Drumond nº 142, hontem, na rua Barão de Cotegipe nº 144, onde reside sua noiva Aurea Guimarães, tentou contra a existencia dando um tiro no peito. Motivou o seu tresloucado gesto não ter conseguido justificar-se, junto á sua eleita, das faltas que commettera nos tres dias de carnaval.

A arma, detonando, naturalmente, porque Gerson estivesse nervoso, passou de raspão no peito, ficando dest'arte frustrada a tentativa duvidosa do ex-quasi-suicida.

Depois de medicado no Posto Central, retirou-se.

A Attenção do Mundo Presa ao Movimento da Diplomacia em Londres

Chegará quarta-feira o sr. von Ribbentrop --- Conferencias com o sr. Chamberlain e Lord Halifax --- O embaixador em Berlim, sr. William Henderson, receberá instrucções especiaes --- Prevêem-se resultados concretos para as conversações

LONDRES, 5 — O ministro das Relações Exteriores da Allemanha, von Ribbentrop, chegará quarta-feira a esta capital, onde ficará até sexta-feira, afim de conferenciar com o Primeiro Ministro Neville Chamberlain e com o secretario de estado dos negocios estrangeiros, Lord Halifax. Provavelmente será chamado a Londres o embaixador britannico em Berlim, sr. William Henderson, visto como esse diplomata ficará encarregado das futuras negociações.

O sr. Henderson não conferenciou com o sr. Neville Chamberlain depois do incidente que determinou a demissão do senhor Anthony Eden e da adopção da nova politica externa da Grã Bretanha. Espera-se, portanto, que o sr. Chamberlain exponha claramente seu ponto de vista ao sr. Henderson, como fizera com o embaixador da Inglaterra na Italia, Lord Perth.

Sabe-se de fonte autorizada que provavelmente serão enviados peritos especiaes a Roma e Berlim, afim de auxiliarem os embaixadores britannicos nas negociações com a Italia e a Allemanha.

A viagem do sr. von Ribbentrop, em consequencia das conversações com o chanceller Hitler, é interpretado como um indicio de que o Fuehrer considera propicia a atmosphera para o reatamento das negociações.

O Foreign Office recebeu longo memorandum do embaixador britannico em Berlim sobre as questões lembradas pelo senhor Hitler em sua recente entrevista. Acredita-se que entre esses assumptos figura uma tregua de imprensa que o chanceller já negociou com outros paizes vizinhos da Allemanha.

Acredita-se em circulos bem informados que o sr. Chamberlain não procurará abertamente restringir as criticas dos jornaes inglezes no regime nazista, mas pode limitar as informações a respeito das conversações, eliminando por esse meio os motivos de conjecturas e de commentarios contra os quaes protesta o chanceller.

Quando o sr. Anthony Eden chefiava o Foreign Office, esse estadista mantinha intimo contacto com os representantes da imprensa, mas Lord Halifax parece disposto a alterar essa praxe, e limitar-se a fornecer os communicados officiaes do Ministerio dos Estrangeiros, como fez a respeito das conversações entre Hitler e Henderson. — (U. P.).

BERLIM, 5 — A imprensa official allemã continua a guardar silencio a respeito da visita do sr. Ribbentrop, ministro do Exterior do Reich, a Londres, na proxima terça-feira.

Os matutinos de hoje não fazem menção da projectada viagem, a despeito do facto de ter a D. N. B. annunciado officialmente á imprensa estrangeira.

Os funccionarios de Wilhelmstrasse relutam em falar. Não obstante, os observadores se inclinam a emprestar importancia á proxima visita do sr. Ribbentrop a Londres, assignalando que o ministro do Exterior provavelmente não empreenderia semelhante viagem se não acreditasse na possibilidade de resultados concretos das conversações que vae entabolar.

Acredita-se geralmente que as conversações versarão sobre a questão das colonias, pois a Allemanha a considera como um dos seus principaes problemas.

Sabe-se que a Inglaterra tornou conhecida a sua disposição para propor os termos da solução do caso colonial, porém não ha indicações sobre a natureza da proposta. — (U. P.).

Greta Garbo casar-se-á este mez com Leopoldo Stokowsky

PHILADELPHIA, 5 — Fontes fidedignas informam ter o maestro Stokowsky communicado por telephone ao seu "manager" que espera casar-se com Greta Garbo, em Turim, no meado do mez corrente — (U.

Diario Carioca

Anno XI — Numero 2.986 | Rio de Janeiro, Domingo, 6 de Março de 1938 | Praça Tiradentes n. 77

Filho Desnaturado

Prostrou a cacete, mortalmente ferida, a propria mãe

Hedionda scena de sangue verificou-se ás primeiras horas da noite de hontem, na casa numero 3.359 da estrada Intendente Magalhães, e que teve como principaes e unicos personagens um filho desnaturado e uma pobre mãe indefesa.

Ha alguns annos móra naquella humilde casa a domestica Maria Aurelia Corrêa, de 45 annos de edade, branca, em companhia do seu genro, Clovis Freire de Vasconcellos e do seu filho Domingos Corrêa, soldado da Fabrica de Polvora sem Fumaça.

Todos viviam na mais completa paz até que, num dia aziago foi ter á casa onde tudo parecia sorrir, em verdadeira harmonia com a natureza o filho de d. Maria Aurelia, Alberto Corrêa, branco, de 21 annos, que ha tempos se encontrava desempregado, nesta capital.

Alberto, que dantes era tão alegre e jovial, apresentava-se agora preoccupado, como se algo de grave lhe perseguisse a consciencia.

Todavia, o tempo se passava sem que Alberto transpirasse a causa da sua transformação, que o obrigava a fugir de tudo e de todos. A sua attitude começou a preoccupar sobremodo á sua mãe, que não encontrava justificativa para o seu modo de viver, pois Alberto, por motivo que ella desconhecia completamente, nem sequer deixava o quarto em que dormia. D. Maria, então, passou a concitar Alberto ao trabalho, chegando mesmo a dizer-lhe que já estava cansada de sustentar tamanho homem, que tinha horror ao trabalho.

A TRAGEDIA

Hontem, estando Alberto com o systema nervoso bastante alterado, indignado com a advertencia constante da sua pobre mãe, armou-se de um cacête e investiu contra ella, vibrando-lhe diversas cacetadas, prostrando-a numa poça de sangue.

Attraidos pelos primeiros gritos da desventurada mulher, diversos vizinhos correram ao local, em soccorro da victima, indo encontral-a desacordada, esvaindo-se em sangue.

NO POSTO DO MEYER

Solicitados os serviços do Posto de Assistencia do Meyer, foi a victima em companhia do filho Domingos Corrêa e do genro, transportada para aquella casa de soccorros, onde recebeu os primeiros curativos. Maria Aurelia Corrêa, que apresenta entre outros ferimentos, fractura do craneo, foi, em estado desesperador, internada no H. P. S.

O CRIMINOSO

Perpetrado o monstruoso e repelente crime, Alberto Corrêa, que se havia embrenhado nas mattas, perseguido pelo remorso, foi apresentar-se ao commissario Fernandes, do 27° districto, que o recambiou para o seu collega Leão Mendes, do 25° districto, á cuja jurisdicção pertence.

A CAUSA DA RECLUSÃO DO CRIMINOSO

Na Delegacia Alberto Corrêa, ao confessar o seu inqualificavel crime, declarou que a sua reclusão era motivada por ter commettido, ha mezes, um roubo em Botafogo.

Caiu do bonde e fracturou o craneo

Ao saltar de um bonde á rua Visconde de Itauna, o operario José Santos, de 37 annos de edade, residente á rua Miguel Lemos, s/n., caiu, soffrendo fractura no frontal.

Medicado no Posto Central, foi internado no H. P. S.

Pacto de morte

O CASAL SUICIDOU-SE NA CASCATINHA DA TIJUCA

O commissario Moutinho Reis, do 17° Districto Policial, foi avisado na noite de hontem de que na Cascatinha, o logar romantico do elegante bairro da Tijuca, achavam-se dois cadaveres, que tudo levava a crer tratar-se de um pacto de morte.

Immediatamente aquella autoridade dirigiu-se ao local onde se desenrolara a grande tragedia. Em lá chegando verificou tratar-se de duplo suicidio.

Pelos documentos encontrados em poder do tresloucado casal, que se suicidára ingerindo cyanureto com guaraná, chegou á conclusão o commissario Moutinho serem as victimas Eulalic Silva e a encantadora Amaly Schomerque.

Os corpos foram removidos para o necroterio da policia.

O alcool inflammou-se

A INDITOSA MULHER FOI HOSPITALIZADA COM GRAVES QUEIMADURAS PELO CORPO

Pela Assistencia, foi hontem medicada e mandada a seguir internar no H. P. S, com queimaduras generalizadas de 2° grão, a domestica Maria da Gloria, de 35 annos, casada, domiciliada no morro da Mangueira s/n.

Declarou ella que inadvertidamente deixára proximo ao fogareiro acceso, uma garrafa contendo alcool e que o fogo communicando-se ao liquido, inflammou-o, fazendo a garrafa estourar.

Baleado Por Um Policia Especial

A victima voltava do banho de mar e foi internada em estado grave no Prompto Soccorro

Uma ambulancia da Assistencia foi hontem chamada para soccorrer no Largo do Jockey Club a um homem que se achava gravemente ferido a bala.

Effectivamente o medico que compareceu ao local reconheceu a gravidade do ferido, transportando-o para o posto central onde foi immediatamente submettido a delicada intervenção cirurgica.

Havia elle recebido um tiro no abdomen, sendo bastante grave o seu estado.

Declarou chamar-se João Silva, ser operario, contar 28 annos de idade e residir á rua da Alegria, 230.

Contando a maneira como fôra ferido, disse voltar da praia do Caju' quando ao passar pelo Largo onde foi recolhido, viu saltar de um automovel um soldado da Policia Especial que, apesar de vêl-o em trajes de banho, perguntou-lhe de onde vinha e o que fazia.

Respondeu-lhe á altura, mas o policial não se contentou e dizendo que o conhecia muito, disse que o ia matar.

Acto continuo, saccou de um revolver e disparou alvejando-o. A seguir embarcou novamente no automovel que o esperava e tomou rumo ignorado.

João, depois de medicado convenientemente, foi internado, sendo bastante grave o seu estado.

A policia do 19° districto abriu inquerito sobre o facto.

Repellido em Suas Pretensões Amorosas

ESFAQUEOU AQUELLA QUE O REPUDIAVA — O CRIMINOSO ABANDONOU A ARMA NO PEITO DA VICTIMA

Na rua Escobar occorreu hontem uma scena de sangue bastante estupida, motivada unicamente pelos baixos instinctos de um homem.

Ha cerca de um mez, Amalia Printes Cerqueira, de 29 annos apenas, enviuvou de um asylado da Marinha, transferindo então sua residencia da ilha de Bom Jesus para a rua Escobar n° 40.

Ahi, travou conhecimento com o individuo Americo de tal, patrão de uma das lanchas da Intendencia da Guerra, que desde então passou a cortejal-a, sendo repellido.

A principio, desculpou-se ella allegando sua recente viuvez, mas com o correr do tempo, viu-se Amalia de tal fórma assediada pelas insistencias de Americo, que passou a repudial-o.

Longe de se conformar com a attitude da mulher, passou o patrão a perseguil-a, de tal maneira porém que redundou na scena de violencia hontem verificada.

Ao entardecer, foi elle estacionar proximo á residencia de Amalia, que se encontrava ausente, e, ao vel-a approximar-se, embargou-lhe os passos, interpellando-a rudemente sobre se acquiescia ou não ás suas pretensões donjuanescas.

Mais uma vez a senhora repelliu-o com dignidade.

Americo, porém, achava-se de tal fórma obsecado que investiu para ella e, enfurecido, sacou de uma faca enbebendo-a no peito de Amalia.

A seguir, em louca disparada, desappareceu do local, abandonando a arma assassina no corpo da sua indefesa victima.

Aos gritos desta, accorreram varios populares que providenciaram os soccorros da Assistencia.

No posto central, foi verificado pelos medicos de serviço que o golpe felizmente fôra pouco profundo, não tendo a arma attingido nenhum orvão vital, razão pela qual poude Amalia retirar-se após os curativos.

O commissario Nelson, de dia ao 16° districto, teve conhecimento do facto, ouvindo a victima e tomando varias providencias para a captura do criminoso.

Uma era de prosperidade para a America

CONSIDERAÇÕES OPTIMISTAS DE HENRY FORD

Henry Ford

WAYS, GEORGIA, 5 — O multi-millionario Henry Ford declarou aos representantes da imprensa que se approximava a "era de maior prosperidade conhecida no mundo". Disse que tudo fazia esperar a rapida melhoria dos negocios e que acreditava que a industria poderia combater a falta de trabalho, dando instrucção technica aos jovens em todo o paiz. O sr. Ford accrescentou: "Os industriaes procuram levar o paiz a um estado de depressão que lhes permitta controlar todas as industrias. Se esse pequeno grupo fôr bem succedido, augmentarão os preços de todos os artigos e diminuirão os salarios; entretanto, observo com satisfação que as finanças adoptam uma politica sã, reconhecendo que alguns cereaes, como o trigo e o milho constituem a base da riqueza nacional. Esses productos são a verdadeira riqueza do paiz desde que as colheitas sejam razoavelmente reduzidas para que a mercadoria tenha valor. Na realidade a moeda não é outra coisa que um penhor offerecido. Acredito que a geração actual conhecerá a maior éra de prosperidade até agora registada no mundo. As invenções scientificas e os aperfeiçoamentos mecanicos tornam tudo mais facil para nós". — (U. P.).

O General Justo Escolhido Presidente de Honra da Conferencia da Paz do Chaco

Deve-se ao ex-presidente o successo diplomatico conseguido pela Argentina na reconciliação paraguayo-boliviana

BUENOS AIRES, fevereiro — Uma homenagem da mais alta expressão acaba de ser prestada ao sr. presidente da Republica, general Justo, em attenção ao papel preponderante que elle exerceu na paz do Chaco, tendo sido em verdade o orientador da politica internacional argentina durante o periodo mais difficil das negociações.

A homenagem partiu da propria Conferencia da Paz do Chaco, que resolveu conferir-lhe o titulo de seu Presidente de Honra, nomeando uma delegação especial que foi a Ascochinga levar em mãos do general Justo o honroso diploma.

Faziam parte dessa commissão os representantes dos Estados Unidos, do Perú' e do Brasil. Foi uma surpresa para o general Justo quando esses diplomatas chegaram ao aprazivel local onde se acha veraneando. O ex-presidente acabara de jogar uma partida de "golf" e trazia ainda o traje sportivo. Commovido, disse-lhes o general:

— Meus amigos, não tenho um salão para recebel-os. Peço-lhes que se sentem commigo nesta varanda, de onde poderão ver uma esplendida paizagem.

O ministro do Perú' disse, então:

— E' para nós uma grande satisfação reconhecer a obra do general Justo em favor da paz do Chaco.

O ex-presidente recebeu em seguida o diploma. Depois, por escripto, agradeceu á Conferencia a honra que lhe vinha de prestar.

Falando á imprensa, na sua volta a Buenos Aires, o sr. Luiz Fernando Cisneiros, ministro do Perú', fez as seguintes declarações:

General Ag ustin Justo

— A Conferencia da Paz do Chaco, ao escolher o general Justo seu presidente de Honra não fez outra coisa senão reconhecer os seus grandes serviços prestados á causa da paz. As chancellarias de todos os paizes americanos coincidiram na apreciação dessa circumstancia. O trabalho do general Justo para fazer cessar as hostilidades e depois para o reatamento das relações entre o Paraguay e a Bolivia, foi verdadeiramente notavel. Em signal de gratidão a Conferencia da Paz fel-o seu Presidente de Honra. — (A. C.).

Nova Modalidade de "Conto de Vigario"

Uniformisados de guarda aduaneiro, dois audaciosos larapios conseguiram apoderar-se de dez contos de reis de um sapateiro

Nos primeiros dias do mez de fevereiro, os individuos Antonio Silvino de Oliveira e Assiate Cerqueira da Rocha, conhecido por "Fuzarca", sublocaram um quarto na casa do barbeiro Manoel Maria de Moraes Calado, á rua das Laranjeiras n. 179, onde passaram a residir.

Os novos inquilinos, ao tomarem o quarto, se fizeram passar por funccionarios da Alfandega, apresentando-se diariamente envergando o uniforme dos guardas da nossa aduana.

Todavia, no cerebro dos dois homens, conhecidos larapios, architetava-se um plano de qualquer maneira, apoderar-se de elevada quantia do incauto barbeiro.

Tudo corria sem alteração até que, já se achando senhores da confiança de Manoel Maria, nos primeiros dias desta semana, deram começo a execução do seu plano. Dirigiram-se então ao barbeiro e lhe propuzeram um negocio que lhe daria grande lucro. O negocio era o seguinte: Elles tinham no Armazem n. 9 do Cáes do Porto um contrabando de sedas de grande valor. Porém precisavam de 10:000$000, que lhes facilitasse dar uma boa gratificação aos guardas do referido armazem, afim de que lhes permittissem retirar a mercadoria. Não tendo aquella importancia no momento propunham ao barbeiro, caso pudésse dispor do dinheiro, sociedade na transacção.

Embora a proposta fosse tentadora, por falta de capital, o senhorio não a poude aceitar.

Ante a recusa de Manoel Maria, dirigiram-se os ladrões ao sapateiro Astriano Cardomiro, estabelecido na mesma rua no n. 170 que, sem nada suspeitar, aceitou o negocio.

De posse da importancia tomaram os tres a direcção do Armazem onde se achava a supposta mercadoria. Em lá chegando os larapios, sob a allegação de que os guardas poderiam zangar-se ao verem um estranho, convenceram facilmente Cardomino a ficar a sua espera na plataforma.

Silvino e Cerqueira, livres da vista da sua victima, sairam pelos fundos do Armazem e puzeram-se ao fresco.

Depois de muito esperar, em vão, certificando-se Cardomino haver caido num monstruoso "conto do vigario", procurou o commissario Nilo Rapos, a quem apresentou queixa.

As autoridades, tomando por termo as declarações do lesado, entraram a investigar sobre o paradeiro dos dois audaciosos vigaristas.

A Austria é allemã e sómente allemã

COMO FALOU O SR. SEYSS-INQUART AOS NAZISTAS AUSTRIACOS

LINZ, 5 — Num discurso que leu na sala da Dieta provincial, o ministro do Interior, senhor Seyss-Inquart, disse que "a Austria é allemã e sómente allemã", perante uma assistencia de quinhentos nazistas que o applaudiram com enthusiasmo, accrescentando que no exercito austriaco "não ha nazistas, nem legitimistas".

A seguir declarou que a saudação hitlerista é um privilegio permittido em todo o territorio austriaco e que a bandeira swastika pode ser exhibida juntamente com a bandeira nacional austriaca em feriados allemães, ou quando uma personalidade allemã vem á Austria. Affirmou o sr. Seyss-Inquart que as sociedades gymnasticas allemãs têm permissão para funccionar na Austria, podendo, entretanto, as sociedades nacionalistas escolher emblemas em que a cruz swastika esteja representada, sujeitos, sempre, á approvação prévia pelas autoridades.

Terminando o sr. Seyss-Inquart declarou que as organizações politicas nacional-socialistas, incluindo as tropas de croque e outras militarizadas, continuam prohibidas e que as contravenções serão punidas de accordo com a lei. — (U. P.)

E. T. S. Bento Ribeiro

A inspecção de saude de todas as candidatas ao exame de admissão, approvadas ou não, será feito do dia 9, ás 9 horas, na seguinte ordem, pelo numero de inscripção:

Dia 9 — 1 a 50; dia 10 — 51 a 100; dia 11 — 101 a 150; dia 12 — 151 a 200; dia 14 — 201 a 250; dia 15 — 251 a 300; dia 16 — 301 a 350; dia 17 — 351 a 419.

Já chegou!

O CAMINHÃO A GAZOGENIO ENCOMMENDADO PELO MINISTERIO DA AGRICULTURA

Foi hontem recebido em conferencia pelo ministro Fernando Costa o sr. R. J. Godfrey, representante da empresa ingleza High Speed Gas, que veiu acompanhando o caminhão á gazogenio encommendado pelo Ministerio da Agricultura, na Inglaterra.

O sr. Godfrey fez demorada exposição ao titular da pasta da Agricultura sobre o alludido camionhão, tendo ensejo para acentuar que a differença entre o consumo do gazogenio e a gasolina é de 1 para 10. Declarou ainda, que o tractor encommendado pelo Ministerio já está a caminho desta capital.

Ficou decidido, nessa conferencia, a realização, na proxima semana, de uma experiencia com o caminhão em apreço.

Aggredido a faca

Na "tendinha" do Domingos, á rua Bento Ribeiro, hontem, houve uma discussão entre um desconhecido que se encontrava naquelle estabelecimento, e Gerson Lopes, de 32 annos, solteiro residente á rua Pereira Figueiredo n°. 318. A certa altura o contendor sacou de uma faca e feriu no abdomen Gerson, fugindo em seguida.

A victima depois de medicada na Assistencia foi hospitalizada no H. P. S.

O commissario Nilo, do respectivo districto, esteve na Assistencia, ouvindo Gerson, cujas declarações, pouco adiantaram, quanto ao nome do aggressor, por ser desconhecido da victima.

Causou Boa Impressão o Discurso do «Premier» Tcheco

A França protegerá a sua alliada contra qualquer invasão — Vista com sympathia a proposta de entendimento com a Allemanha — Nenhuma relação com as declarações de Hitler sobre o protectorado nazista aos allemães residentes no estrangeiro

PARIS, 5 — (Ralph Heinzen, correspondente da United Press) — Os circulos governamentaes da França elogiam o discurso proferido pelo dr. Milan Hodza, presidente do Conselho de Ministros da Tcheco-slovaquia, em resposta á oração do sr. Hitler, considerando-o uma corajosa proposta para o desenvolvimento de esforços diplomaticos tendentes a eliminar as divergencias tcheco-germanicas por meios pacificos.

Sabe-se que, antes de proferir perante a Camara o seu discurso a respeito da politica interna e externa, o sr. Hodza o submetteu á apreciação dos governos alliados de Paris e Moscou. A França só poderia approvar os desejos expressos pelo sr. Hodza no sentido de conseguir uma solução amistosa com Berlim.

A sua declaração de que todos os alliados da Tcheco-slovaquia ficaram firmes ao seu lado, durante a recente crise, refere-se á reiteração por parte da França e da Pequena Entente de que se acham dispostas a cumprir todas as obrigações decorrentes dos tratados com o governo de Praga, mesmo relativamente á dispensação de auxilio militar no caso da Tcheco-slovaquia ser victima de uma aggressão.

Dos discursos dos srs. Chautemps e Delbus na Camara Franceza, e do sr. Hodza na de Praga, ficou claramente esclarecido que a França pretende proteger a sua alliada da Europa oriental contra qualquer invasão politica ou militar. O chefe do Gabinete tcheco evitou cuidadosamente quaesquer ameaças que possam ser invocadas por uma potencia estrangeira como pretexto para atravessar as fronteiras.

A França manifestou a sua satisfação pela proposta do sr. Hodza de continuar as conversações com Berlim; porém ao mesmo tempo assignalou ter o chefe do Gabinete tcheco falado firmemente das intenções de Praga, isto é, de não ceder á pressão para forçar a Tcheco-slovaquia a um accordo desvantajoso.

De accordo com o Direito Internacional, dez milhões de allemães que residem na Tcheco-slovaquia estão sujeitos ao governo de Praga, e o compromisso da França de auxiliar aquelle paiz não se deve relacionar com a recente declaração do sr. Hitler sobre as suas intenções de agir como protector de todos os allemães qe vivem fóra das fronteiras germanicas.

A posse do novo chefe do gabinete do ministro da Marinha

Está marcada para amanhã, ás 10.30 horas, a posse do novo chefe do gabinete do ministro da Marinha, capitão de mar e guerra Adalberto Landim.

Jornaes e Revistas

"FON-FON" E A SUA EDIÇÃO DE CARNAVAL

"Fon-Fon", a revista querida e apreciada em todo o Brasil, acaba de lançar á venda, como todos os annos, a sua magnifica edição de carnaval. A reportagem carnavalesca de "Fon-Fon" prima pela selecção e pelo bom gosto, estando focalizados em suas paginas os flagrantes mais expressivos dos grandes bailes, como o do Theatro Municipal, o do Fluminense, o do Tijuca e outros.

Nova tempestade ameaça Los Angeles

LOS ANGELES, 5 — (Urgente) — Foi prognosticada nova tempestade, vinda do Pacifico, devendo attingir a cidade ainda esta noite. — (U. P.).

Conferenciaram com o ministro da Agricultura

O sr. Fernando Costa, ministro da Agricultura, recebeu hontem em seu gabinete as seguintes pessoas: dr. José Maria Fernandes, do Serviço de Plantas Texteis; dr. Carlos Duarte, director-geral do Departamento Nacional da Producção Vegetal e dr. Gastão de Faria, director do Fomento da Producção Vegetal.

2ª secção

Diario Carioca

Director-Presidente HORACIO DE CARVALHO JUNIOR — Fundador: J. E. DE MACEDO SOARES — Director-Thesoureiro J. B. MARTINS GUIMARAES

Anno XI — Numero 2.986 || Rio de Janeiro, Domingo, 6 de Março de 1938 || Praça Tiradentes n.° 77

POR QUE FOI ASSASSINADO STELESCU?

Madame Lupescu, Chefe Supremo da "Guarda de Ferro" da Rumania

Por George MAY

Madame Lupescu, que dizem ter ambições de chegar a ser rainha não coroada da Rumania

Rei Carol, da Rumania, que ordenou a dissolução da "Guarda de Ferro"

A imprensa de Bucarest mostrou-se prudente ao extremo ao fazer menção das actividades da Côrte Marcial que julgou os dez accusados no assassinio de Mihal Stelescu, ex-membro da "Guarda de Ferro" e fundador da Cruzada Rumena.

Stelescu foi morto em um hospital, depois de se haver submettido a uma operação. A sala foi invadida por dois membros da "Guarda de Ferro" — estudantes, em sua maioria — os quaes, depois de lhe dispararem varios tiros, dos quaes 38 em branco, mutilaram-no com um cacete.

As precauções da imprensa devem-se á severissima censura, e assim os leitores rumenos não têm a menor idéa das causas que motivaram esse acto de terrorismo e quaes as pessoas nelle implicadas.

As declarações de uma testemunha, ex-membro da "Guarda de Ferro", revelaram que, em 1934, Stelescu havia recebido ordem de Zelea Codrenau, notorio "fuehrer" da "Guarda de Ferro", de assassinar Titulescu, ministro rumeno das Relações Exteriores. Este depoimento produziu indignação geral e poz a "Guarda de Ferro" novamente em primeiro plano.

O autor deste artigo discutiu toda a causa com varios ex-guardistas, actualmente ligados ao movimento chamado "Cruzada Rumena", estando em condições de revelar interessantes informações intimas concernentes ao verdadeiro poder que apoia á organização terrorista á qual antes pertenciam.

Eis aqui o summario dos dados colligidos:

Zelea Codrenau, o "fuehrer" da Guarda de Ferro, agia sob as ordens directas de Madame Lupescu, principal contribuinte para os fundos do partido.

Esta mulher ambicionava converter-se em rainha não coroada da Rumania. Para isso, necessitava dos serviços da "Guarda de Ferro", com o proposito de eliminar ,caso necessario, os conselheiros do rei Carol que não lhe agradavam, a ella.

Segundo nossos informantes, a prova desta affirmativa está no facto de se ter homisiado Zelea Codrenau, depois de haver morto o então primeiro ministro Duca, na noite de 29 de dezembro de 1933, no apartamento de madame Cernaianu, prima da Lupescu. Recentemente, depois de ter esta obtido a promessa de que o assassino não seria castigado severamente, entregaram-no á policia. Apesar disso, nessa mesma noite a policia iniciou uma caça intensa e Stelescu e Stere Ciumetti, thesoureiro da "Guarda de Ferro", como tambem aos demais implicados na morte do primeiro ministro, todos detidos mais tarde.

Ciumetti foi preso antes de raiar o dia e immediatamente fuzilado, no pateo da Prefeitura de Policia. Como thesoureiro, sabia demais a respeito das entradas das principaes que sustinham a sua organização, tornando-se imprescindivel eliminal-o.

A camara mortuaria de Mihal Stelesco, leader da "Cruzada Rumena", assassinado por membros da "Guarda de Ferro"

Stelescu, inteirado da proposta de matar Duca, protestou contra esse crime, passando á cathegoria de traidor, ante Codrenau. Este communicou sua convicção aos seus companheiros, transmittindo-a á Lupescu. Stelescu procurou todos os meios de melhorar o conceito em que o tinham, porém o "fuehrer" negou-lhe confiança, mostrando-se ansioso por afastal-o do seu meio. Mandou Stelescu a uma cidade do interior pregar a sedição, o que lhe custou seis mezes de carcere. Durante esse tempo, Codrenau envidou todos os esforços para comprometer o preso. Descobriu uma "conspiração" contra si mesmo, accusando Stelescu de dirigi-la. Quando este foi posto em liberdade, expulsaram-no da "Guarda de Ferro" por traidor. Ao mesmo tempo, offereceu-se-lhe reingresso, com a condição de assassinar Titulesco.

Stelescu recusou. Criou a "Cruzada Rumena", com bases idealistas.

Seu proposito era combater a corrupção na vida duzir uma approximação publica da sua patria e proentre as classes intellectuaes, as classes trabalhadoras e os camponezes. Stelescu, no jornal de seu partido, lançou um ataque contra Codrenau, descripto nesse artigo como um intruso estrangeiro que nada sabia e a quem nada importavam as questões nacionaes da Rumania. Apresentou provas documentadas de que Codrenau era filho de um polaco chamado Zilinsky, emquanto sua mãe era allemã e appellidada Brauner.

Ademais, Stelescu procurou obter uma revisão no processo de assassinio de Duca, pois estava convencido de poder demonstrar a culpabilidade moral de madame Lupescu. Segundo Stelescu, Duca e Titulesco eram obstaculos perigosos para a influencia exercida pela Lupescu sobre o rei, razão por que se propoz eliminal-os pelo leader da "Guarda de Ferro".

E o manifesto lançado pela "Guarda de Ferro" contra os judeus vermelhos?

Este devia servir, de accordo com os nossos informantes, para lançar areia aos olhos do povo, ao qual não se permittia inteirar-se do contacto existente entre seu idolo Codrenau e a Lupescu.

Tampouco sabe o povo que os industriaes judeus a quem a "Guarda de Ferro" atacava constantemente e ameaçava de morte, em seus periodicos, são os verdadeiros financiadores do movimento, como tambem os nazistas da Allemanha.

Basta notar que um dos dirigentes, Virgil Jonescu, irmão de Barbu Jonescu, que assistiu ao rei Carol na sua fracassada tentativa de voltar ao throno da Rumania, quando em Londres, é um judeu convertido, anteriormente conhecido por Marcus Leibovici.

A "Guarda de Ferro" e seu leader são um phenomeno estranho na vida nacional da Rumania.

A "Guarda" não tem mais que 5.000 membros activos, porém, dá a impressão de que possue grandes massas de adeptos.

Deve-se isto principalmente a que a luta anti-semita sempre foi uma campanha popular na Rumania, apoiada calorosamente pela imprensa da extrema direita, sempre disposta a defender os interesses dos credos oppostos quando se apresente boa a occasião.

Além disso, á influencia da "Guarda de Ferro" deve-se ainda ao fanatismo de seus 5.000 socios activos, compostos de estudantes pobres e de desempregados dos suburbios de Bucarest, obedientes ao seu "fuehrer" até á morte.

São estes os preferidos dos grupos nacionalistas e gozam tambem do apoio do clero rumeno.

Ao prestigio deste deve-se que o povo rumeno, formado geralmente de camponezes, imagine Codrenau um heróe lendario com mysticos poderes.

O proprio Codrenau representou sempre o seu papel com absoluta perfeição, permanecendo retirado durante largos periodos para apparecer subitamente, quando menos se esperava e falando pouco ao dar suas ordens aos subordinados.

Os familiares de Codrenau traçam delle o perfil de um homem de intelligencia limitada e mal educado. Dahi a razão de suas raras apresentações em publico.

Sem domicilio fixo, preferia viver em casa ora de um, ora de outro dos seus partidarios. Seus adversarios affirmam seres essas constantes mudanças consequentes do temor de uma vingança tomada por algum dos ex-correligionarios desilludidos e conhecedores da politica interna do movimento.

O programma da "Guarda de Ferro" — se se lhe póde chamar assim — consiste em prégar a anarchia. Promette, entre outras coisas, a distribuição das riquezas, porém, sómente entre os adherentes do partido.

A falta de sinceridade deste movimento é demonstrada pelo facto de a "Guarda" ter aceito, encantada, a collaboração e a ajuda do governo toda vez que o julgasse conveniente.

Ha pouco, quando a "Guarda" desgostou o governo pela pratica exaggerada de actos de terrorismo, facilmente foi desmembrada a organização, com umas poucas medidas severas. Porém, em quasi toda a Rumania crê-se que o assassinio de Stelescu se effectuou com a cumplicidade do ministro do Interior, pois as exigencias do morto pela reconsideração do julgamento do caso Duca resultavam perigosas para o governo.

Sem essa ajuda do ministro seria impossivel

(Conclue na 18ª pagina)

PAZ CONJUGAL

POR I. L. PERETL

Jayme o carregador, quando atravessa a rua curvado, sob o fardo de mercadorias, quasi que desapparece. Tem-se a impressão de que o fardo caminha só sobre os dois pés. A sua respiração, porém, é percebida á distancia.

Uma vez descido o fardo e recebidos os poucos nickeis elle se ergue, respira profundamente, abre o casaco, limpa o suór da testa, corre á cisterna toma alguns góles d'agua e dirige-se immediatamente para casa.

Ali chegando, para junto da parede, inclina a cabeça gigantesca de tal modo que ficam no mesmo plano horizontal a ponta de sua barba, o seu nariz e a aba do seu chapéo.

— Anna! grita.

De cima, quasi junto ao telhado abre-se uma pequena janella e surge, envolvida num chale branco, uma cabeça de mulher.

— Jayme?!

Os dois se entreolham satisfeitos. Os vizinhos chegam a commentar: ainda se namoram! Jayme atira o salario enrolado num pedaço de papel e Anna o apanha agilmente no ar. Não é pela primeira vez que o faz.

— Que agilidade! pensa Jayme alegre. Elle não sente nenhuma vontade de se afastar daquelle logar.

— Ande! Vá Jayme! Diz-lhe Anna sorrindo. Não posso demorar na janella, pois bem sabes que preciso cuidar do filhinho que está doente. Colloquei o berço junto do fogão para poder balançal-o, emquanto preparo a comida.

— Elle está melhor?

— Graças a Deus.

— E a nossa filha Nina foi trabalhar?

— Naturalmente. Está no emprego, e José foi á escola.

Cabisbaixo, Jayme se afasta, acompanhado pelo olhar de Anna até desapparecer na primeira esquina.

As quintas e sextas-feiras as palestras matinaes entre Jayme e Anna são mais demoradas, por ser vespera de sabbado.

— Quanto tens neste embrulinho? pergunta Anna.

— 22 kopeks.

— Acho muito pouco.

— Quanto te faltam ainda?

— Vamos fazer o calculo. Pão já temos carne tambem. O remedio do filhinho está comprado. Faltam ainda vinho para sabbado e algumas achas de lenha.

— Ora, lenha arranjo. Quanto ao vinho, podemos muito bem passar sem elle. O principal é teres velas para sabbado e estar comprado o remedio.

Emquanto as crianças têm saude o casal não necessita de empenhar os castiçaes e sente-se feliz. Anna cuida mais da casa, e é preciso notar que ella é mestra de culinaria. Jayme vive admirando a sua habilidade. Pois, sempre queixosa de lhe faltarem ovos ou farinha bastante para fazer o bolo de sabbado, apresenta entretanto

(Continúa na 18ª pagina)

SEM REVANCHE

Por FRAY MOCHO

— Quem disse que eu não tive medo?..., perguntou aos seus interlocutores o velho caudilho.

— E' o que se ouve por todos os recantos!... Todos dizem que o commandante Mosquera, que hoje cavalga pelas chaqueadas, o obrigou a parar na linha do Exercito...

— Oh! Uma caminhada por dez centavos... Os que falam desta fórma, certamente, desconhecem o itinerario e nunca viram uma lança brilhante refulgir-lhe nos costados, em meio de um combate!... Que eu não tive medo!... Que barbaros!...

— E qual foi a occasião em que correu mais perigo?...

— Perigo de que?

— Afianço-te que ha de ser de morte... que é o maior em que se pode metter um homem!...

— Que me lembre... que me lembre!... Para mim, a vez em que a vi mais proxima e em que tive mais medo, perigo de verdade mesmo, foi no marco 74 da estrada de Santa Fé.

Mas, para que vou falar destas coisas? Entram algumas senhoras e não quero que se diga que eu não sei respeitar uma coisa que nos merece todo acatamento...

— Caramba, como são lindas!... E vão nos deixar enamoradas... Mas, é melhor calar e procurar fital-as...

— Oh, não... Existem coisas que é melhor não reavival-as e ademais, este negocio de por á memoria em acção equivale a mexer com um marimbondo..., Mas, não me amolem!..., Juro, no emtanto, que a aventura a que acima me referi, occorreu em uma destas festas que hoje, já não se fazem. Vou narral-a:

(Continúa da 19ª pagina)

HESPANHA

DESDE criança, desde quando pude entender bem as coisas, tive uma especie de amôr pela terra admiravel de Cervantes.

Conheci-a através do poeta da philosophia.

Li as bellezas do Quixote, traducção adaptada á infancia... Era um livro grande com gravuras lindas. Letras graudas e texto resumido e facil.

Li, gostei das façanhas do cavalleiro idealista, ri-me gostosamente das idéas de Sancho; sobretudo o admirei naquella incrivel Baratária... Gozei com a magreza do Rocinante e achei engraçado e bello o amôr da Dulcinéa, a donzella que fazia os pães gostosos.

Naquella época eu não sabia distinguir o que de grandioso ha no poema em prosa do genio immortal da Hespanha. Mas, sem comprehender, senti no Quixote como que uma expressão da terra longinqua e heroica e comecei a gostar della.

Depois, nos rudimentos de literatura a que cêdo me dediquei comecei a vêr, a sentir a grandeza de Lope da Vega, de Calderón e de outros luminares da gleba de Carlos V.

Então apreciei a grandeza da alma guerreira, synthetizada no rei que possuia o mundo e em seu filho — o grande Felippe II.

Eram os meus primeiros passos pela historia, rica de ensinamentos e prenhe de bellezas sempre renovadas.

Mais tarde, faz pouco, compreendendo o que de sabio encerra a figura immortal do Quixote, subo sentir a pujança da intelligencia castelhana... Foi um pouco na historia natural com os rudimentos das victorias de Ramon y Cajal; foi na senda da philosophia com o vulto grandioso de Unamuno que, se errou, não deixou de ser grande; é hoje com este jovem sabio, que uma desgraça atirou ao nomadismo triste, Marañón.

* * *

Gostei sempre da alma hespanhola vivida ainda na barbarie das touradas, mas tão grandiosa no sentimentalismo romantico de suas mulheres, bellas como as primaveras floridas, lindas como os roseiraes em flôr...

Amei a Hespanha na belleza incomparavel de sua lingua, para mim a mais bella, não sendo a mais perfeita.

E esta Hespanha que compreendi tão bem, desde o D. Quixote de minha infancia, simples, qual conto de fada, até o Quixote philosophico que ainda hoje procuro melhor estudar em sua profundidade; esta Hespanha das touradas, e das mantilhas, dos leques grandes e dos pentes portentosos dos sorrisos puros; esta Hespanha de santos e de heroes — passa por uma experimentação em exemplos na historia.

Esta Hespanha que um dia amei mais nas télas incomparaveis de Velasquez, quando a pintura me chamou a procurar o que de sublime tem a arte, esta Hespanha encantadora da Dulcinéa; esta Hespanha sonhadora de D. Quixote; esta Hespanha que se chamou um dia "o maior entreposto de arte do mundo", soffre a rudeza do furacão vermelho que, em sua faina destruidora, procurou o bom e o bello na terra de Cid para fazer o mau e o terrivel que sentimos através das verdades e das mentiras que se forjam.

Mas a mão de tantos santos e de tantos heroes, revividos hoje no alcáçar de glorias e nas perseguições infames do lobos communistas — não póde perecer, porque acima de toda a desgraça, de toda a infamia, de toda a traição dos filhos malvados, e espurios, acima de toda a indifferença dos indignos, acima de toda a raiva dos despeitados, acima dos entraves gozadores de Sancho Pança — está o idealismo impoluto e nobre de D. Quixote revivido na grandeza de Franco e de toda a juventude que se não impregnou dos vicios da época.

Hespanha querida dos meus sonhos de infancia e de meus conhecimentos de agora!

Arriba! para a gloria, para a salvação!..

Fevereiro de 1938.

ALVACIR FARIA COLLARES

Peripecias do Carnaval de um Reporter

De BARNABE' DE CAMPOS

A cidade vibrava nas suas ultimas horas de carnaval. As ruas estavam transformadas num grande oceano de cabeças humanas. Grupos, blócos e chóros, cantarolando as musicas de maior successo cruzavam a principae arterias da metropole, em todas as direcções. A folia espreguiçava-se, como que avisando aos despreoccupados foliões sua imminente partida.

Tinha-se a impressão que a cidade se transformára num vasto manicomio.

Gritos de alegria, canticos e piadas humoristicas, surgiam de todos os lados.

Solitario, cabisbaixo, estafado de 12 horas consecutivas de trabalho, deixou a redacção um pobre reporter e pôz-se a vagar sem rumo, sem destino.

Se, por acaso, alguem attentasse para a physionomia sombria e cansada daquelle excentrico personagem notaria, de certo, que no interior do seu corpo franzino e triste, em contraste com o meio ambiente, agitava-se uma alma torturada, inteiramente alheia aos sonhos fantasticos dos Pierrots e ás conquistas e audaciosas dos Arliquins.

Os seus olhos prescrutadores, affeitos á profissão que na alegria vive sempre a procura de desventura, dardejavam por entre a multidão que o cercava, indifferentes ao giro do relogio da vida.

Como se fosse apenas uma machina automatica, perambulou algumas horas por entre os foliões que se comprimiam numa encantadora promiscuidade. Nada encontrando que lhe pudesse dar motivo a interessante reportagem, deliberou, por fim, entrar num dos bailes mais concorridos.

Em lá chegando foi posta a sua disposição e de mais dois amigos uma pequena mesa onde se sentaram para descansar. Conversaram animadamente.

O reporter, de subito, viu-se preso ao iman de dois olhos negros, de uma encantadora morena.

Da troca de simples olhares, que transpiravam cubiça, surgiu, promissor, um pequeno romance de amôr que teve apenas a ephemera duração de uma noite. Horas depois o reporter tinha á mesa, na qual se succediam as garrafas de cerveja, a sua encantadora morena.

Porém, conforme é a situação normal, dos reporters, todo o seu capital não ascendia a importancia de quatro mil réis. No emtanto, em virtude de todas as despezas correrem por conta de um dos companheiros que pôz a bolsa recheada á sua disposição, nada lhe preoccupava, a não ser simplesmente a morena, a bella morena...

Passavam-se despercebidas as horas, quando o amigo prodigo, por motivos particulares, pagando toda a despeza, foi obrigado a deixal-o a mercê das agradaveis ou desagradaveis surpresas do futuro.

O outro companheiro que ficára, sem attentar para a critica situação financeira em que se encontravam, de quando em vez ordenava imperioso:

— Garçon, mais cerveja.

Encontravam-se já quatro garrafas vazias sobre a mesa quando o freguez soberano ao levantar-se para dansar deixou o reporter em difficil situação.

Findava-se o baile. Sem a menor esperança de encontrar o companheiro responsavel por tudo, o reporter, como unica saida possivel de exito, dirigiu-se á um dos directores da festa a quem fez sciente de tudo o que se passava. Argumentou então que se havia excedido um pouco, tomando 19 garrafas de cerveja e encontrou no bolso apenas importancia equivalente a 14 garrafas. Assim sendo elle precisava de um credito para as cinco garrafas excedentes, até a tarde desse dia.

O director que o conhecia do jornal em que trabalha, pondo-lhe a mão no hombro, acalmou-o, dizendo-lhe:

— As restantes já estão pagas. Póde ficar descansado.

Ao deixarem o baile o reporter, sua namorada e duas companheiras, foram de taxi até á Central, o que reduziu o seu minguado saldo. Entrementes, uma das moças, tomou a frente e comprou a sua passagem e das suas companheiras. O que lhe constituiu um grande alivio. Adquirida a sua passagem o nosso personagem viu reduzido o capital, a quatrocentos réis.

Pensava o carnavalesco sem sorte que tudo estava optimamente resolvido quando, ao transpôr junto com a sua morena a "borboleta", outra decepção o aguardava.

Mais activas as duas companheiras de sua namorada haviam alcançado o trem que acabava de deixar a gare, levando os tres bilhetes.

Ficaram os dois. A situação do reporter cuja importancia que lhe restava não dava para adquirir outra passagem, começou a perturbar-lhe horrivelmente o espirito.

Mas... esperou firme.

Minutos depois partiam o jornalista e sua eleita em demanda á Cascadura. Receioso, apparentando uma calma que não possuia, o reporter relanceava desconfiado o olhar por todos os lados, com a mesma temeridade de um criminoso perseguido pela policia. De quando em vez parecia ouvir a voz tonitroante do conductor:

— A passagem.

O coração descompassado, batia-lhe fortemente na caixa do peito. Quando passaram a estação do Meyer, e pensava o reporter que tudo estava resolvido pelo acaso, eis que junto a si, se faz ouvir na realidade a voz do conductor.

— A passagem.

Apparentemente calmo, cerrando os dentes para que não lhe fugisse pela bocca o coração, com ar autoritario puxou o reporter a sua carteira. Mais dormindo que acordado, disse o conductor, proseguindo a cobrança:

— Ora, é passe.

Engano salvador...

As palavras do funccionario da Central calaram profundamente no reconhecimento do reporter que, calmo, respirou bôa quantidade do ar puro da manhã que se approximava como se houvesse libertado de um grande peso.

No horizonte uma nuvem clara annunciava o raiar de quarta-feira de cinzas, quando já tendo deixado a namorada em casa, sósinho, idealizando a distancia que tinha de vencer a pé, de Cascadura a Piedade, lembrando-se do seu complicado carnaval, pôz-se em marcha o reporter, cantarolando baixinho e sonolento pela rua deserta daquelle suburbio:

"Não dei meu braço a torcer,
Não dei, não dou, e nem hei de dar"...

Ao longe o sino de uma capellinha annunciava a primeira missa e o gallo cantando saudava o dia que despontava.

Alimentação Errada e Alguns de Seus Effeitos

(Especial para o DIARIO CARIOCA, pelo Dr. ANTONIO CRUZ)

DOENÇA DA SUB-NUTRIÇAO, DAMNOS ALIMENTARES

Foi sob a escola de pediatria allemã, com o concurso da autoridade extraordinaria de A. Czerny que se caracterizou o estado morbido de origem alimentar, chamado distrophia lactea, hoje mundialmente aceito, apenas, variando de nome conforme escolas ou autores.

ALIMENTAR-SE NAO E' SACIAR-SE

Multas vezes a alimentação é feita unilateralmente, e por isso, para logo, surgem consequencias perigosas, ainda que se faça abundantemente. O leite, alimento de maxima importancia para todas as idades e principalmente na quando estão em crescimento está longe, toda via, de só, attender ás necessidades do organismo humano, após o sexto mez de vida extra-uterina. Não é raro, ainda agora, no Rio de Janeiro, encontrar-se crianças, cujas doenças, se revelam no facies das mesmas pelo o que está faltando na alimentação errada, indisciplinada, sob que estão vivendo. Tantas vezes crianças, filhos de paes ricos, vivendo super-alimentadas quantitativamente, unilateralmente, apresentam-se irriquietas, indispostas para os estudos ou para os brinquedos, evidenciando, através da brancura anemica da pelle, o tributo da alimentação errada que lhes é dada. Crianças alimentadas de leite puro, liquido ou com mingáos, papas de leite, biscoitos amolecidos em leite etc., sob esse regime decorrem mezes ou annos e em face disso, se installa com todo o seu cortejo symptomatico a distrophia lactea, da escola allemã.

EFFEITO DA INDISCIPLINA ALIMENTAR

Lactente, de tenra idade; alimentado mesmo ao seio materno, em demasia, durante dia e noite, poderá apresentar, ainda antes dos seis mezes symptomas da distrophia acima; excedendo aos seis mezes e continuando só sob o regime lacteo, não custará a distrophia em apreço manifestar-se com todo o seu quadro morbido já conhecido. Anatomia e physiologia desses doentes se altéram sobremodo. Se na época opportuna não se fizer a modificação alimentar exigida pela pediatria moderna, surgirão infecções decorrentes de alta gravidade para a vida do bebê. Diz-se, adoece-se pelo erro alimentar e morre-se pela infecção. No final dos seis mezes, as crianças que são orientadas por pediatras, recebem as sopas de legumes com caldo de carne e sobremeza de succos de frutas, de cujo complexo alimentar tiram ellas todos os principios nutritivos de que o organismo necessita.

E' dessa nova modalidade de alimentação de que os lactentes recebem os aminoacidos, vitaminas e principalmente o ferro, cuja ausencia provocaria, no conceito da maioria dos pediatras allemãs ou francezes a doença de que vimos falando, tambem chamada clórose dos lactente de Halle e Jolly; ferripriva de Marfan, etc.

SYMTOMATOLOGIA

O lactente super-alimentado com leite a principio engorda bastante, torna-se o "encanto do quarteirão" pelo seu peso excessivo, brancura da pelle, mas, já agora, se apresenta algo irritado com insomnia, somno cheios de sobresaltos, etc. etc...

Tal é o que se manifesta para o systema nervoso. Permanecendo a criancinha com essa alimentação unilateral, vamos encontrar uma complexidade de symptomas manifestada em todos os aparelhos e systema componentes do bêbê. Assim, elles se revelam no apparelho digestivo, nas vias urinarias, no sangue, na pelle e no systema nervoso.

TRATAMENTO

Consistirá via de regra, na modificação, tão sómente, da alimentação sob que está vivendo a criança. Após seis mezes passará ella a fazer uso das sopinhas de legumes com caldo de carne, e succo de frutas. Até o setimo mez ficará apenas com uma sopinha que constitue o almoço; do setimo mez em diante, terá o jantarsinho feito no mesmo molde do almoço. Desse modo ao completar dois annos, mais ou menos, a alimentação em leite ficará reduzida a 500 ou 600 grammas diarias, por outro lado variar-se-á bastante o preparo do almoço e jantar, usando-se carne de vacca, gallinha, figado; manteiga ovos e legumes dos mais variados. Sobremesas; frutas e doces.

DR. ANTONIO CRUZ

Rio 4 de fevereiro de 1938

NOTA

Consulta para o dr. Antonio Cruz, especialista em clinica de crianças, regimens alimentares, em seu consultorio á rua Gonçalves Dias 30-A 5º andar. Salas 51-53 ou em sua residencia, rua Marquez de São Vicente, 209 apart. 7.

O Desenvolvimento do Turismo Argentino em 1937

Foi Elogiada em Buenos Aires a Estação de Passageiros Maritimos do Rio de Janeiro

BUENOS AIRES, 4 — A Commissão Assessora do Fomento do Turismo da Municipalidade de Buenos Aires apresentou ao intendente local um relatorio sobre os trabalhos realizados no anno passado.

De accôrdo com esse documento, verificou-se um grande augmento na affluencia de turistas argentinos e estrangeiros a esta Capital. Houve mesmo occasião, em Julho, em que os hoteis de Buenos Aires não tiveram accomodações sufficientes para attender aos pedidos de hospedagem. Relativamente aos turistas vindos do estrangeiro, destacaram-se, principalmente, os norte-americanos, bem como os que viajaram em vapores allemães e inglezes.

"Infelizmente — accrescenta o relatorio — o nosso porto não permitte a entrada de navios modernos, de grande calado. O "Aquitania" teve de ficar ancorado a 8 milhas de Montevidéo, e, em 1938, o "Normandie" irá sómente ao Rio de Janeiro, com numerosos turistas. Creio ser util divulgar que o calculo do director de uma acreditada agencia de viagens diz que a permanencia desse super-transatlantico em Buenos Aires traria para esta cidade uma somma não inferior a um milhão de pesos, incluidas as despesas de reabastecimento do navio e alojamento, passeios e compras dos passageiros".

A necessidade do augmento do numero de hoteis em Buenos Aires, foi outro ponto minuciosamente estudado no referido relatorio, a que pertence mais o seguinte trecho:

"Muitos outros problemas, que parecem diminutos, têm tambem grande interesse para o incremento do turismo, e entre esses está o de se receber com todas as attenções os viajantes que nos procuram, o que não se dá com a falta de esthetica da zona portuaria de Buenos Aires, onde atracam os transatlanticos, o que offerece verdadeiro contraste com o que acontece no Rio de Janeiro e em Valparaizo, por exemplo.

Da mesma forma, o armazem em que são revistadas as bagagens e a estação da Estrada de Ferro do Pacifico necessitam melhoramento, com o mesmo objectivo".

Para melhorar os seus serviços e ampliai-os de modo a poder orientar e fomentar o movimento turistico da cidade, a Commissão considera necessario que seja augmentada a sua dotação de fundos para uma quantia não inferior a cem mil pesos annualmente, de accôrdo com estudos e projectos já submettidos á consideração do Intendente Municipal. — (A. N.).

POR QUE FOI ASSASSINADO STELESCU ?

(Conclusão da 17ª pagina)

compreender como dez homens puderam introduzir-se no hospital, assassinar um paciente e retirar-se novamente sem que ninguem procurasse detel-os.

Quanto á renuncia de seus titulos pelo principe Nicolás, correu o rumor de que, em verdade, elle se privou dos seus direitos por haver exteriorizado sua antipathia pela "Guarda de Ferro". Negou-se officialmente este rumor e até se affirma que o boato foi obra da propria "Guarda", para fins de propaganda.

Diz-se, tambem, que a "Guarda de Fero" enviou um manifesto ameaçador ao rei, o que motivou uma ordem de "liquidação final" da organização.

O julgamento de Stelescu offerece uma excellente opportunidade para se dar esse passo.

N. T. — Effectivamente, a liquidação final da "Guarda de Ferro" prevista nesta criteriosa reportagem de George May, verificou-se ha dias. O proprio Codrenau se encarregou de dissolver sua organização terrorista.

Dr. Newton Motta

(Cirurgião do Hospital São Francisco e da Caixa da City, Ex-Chefe dos Serviços de Gynecologia e Obstetricia da Benefic. Hespanhola)

OPERAÇÕES - DOENÇAS DE SENHORAS — PARTOS —

Consultorio:
Rua Ouvidor, 164-1.º sala 4
Terças, quintas e sabbados
— 2 1/2 ás 4 —
Attende chamados: Tel. 28-6283

PAZ CONJUGAL

(Conclusão da 17ª pagina)

na hora do jantar um bolo bem gorduroso e gostosissimo.

— Foi um milagre angelical! desculpa-se Anna, sorrindo satisfeita.

— Sim. Foi um anjo quem fez, certamente! responde Jayme. Tu és um anjo mesmo. Pois vives sempre satisfeita, nunca te queixas da sorte, como fazem outras mulheres. E, finalmente, não levas uma vida feliz. Tú e as crianças andam sempre mal vestidas, mal alimentadas. Eu sou mesmo um homem sem capacidade para coisa alguma. Nem rezar eu sei.

— Assim mesmo és um bom marido e optimo pae, insiste Anna. Deus que nos dê saude e muitos annos de vida. Somos bem felizes.

Os olhares de Anna e Jayme se encontram. Transbordam de ternura e de carinho. Uma satisfação profunda os domina.

Sabbado, após o almoço Jayme vae sempre á Synagoga ouvir a leitura dos livros sagrados.

A atmosphera na synagoga aos sabbados é abafada. Os homens que lá se vê, são homens do povo, na maioria analphabetos. Seus rostos apparentam um cansaço e um esgotamento, devido a vida de trabalho que levam. Uns chegam a adormecer. Quando, porém, o prelado começa a ler a parte que se refere ao outro mundo, ao Inferno e ao Paraizo, todos prestam a maxima attenção.

E o prelado fala dos peccadores que no Inferno são açoitados com açoites de ferro; do Paraizo, onde os homens de bem vivem sentados em poltronas macias, lendo os livros sagrados. Todos estão attentos, boquiabertos. Quasi que não respiram para não interromper o silencio.

Jayme costuma sentar-se perto do fogão. Quando chega a ouvir esta parte da leitura, começam a lhe escorrer lagrimas dos olhos, e todo o corpo lhe treme. Elle soffre juntamente com os peccadores, como se estivesse no Inferno. Um suor frio lhe cobre o rosto. Em compensação, quando ouve sobre a vida que levam os santos no Paraizo, compartilha da sua bemaventurança. Parece-lhe estar vendo o Paraizo, o Leviathan, os anjos, tudo tão bello, tudo esplendoroso.

Quando o prelado termina a leitura, acorda como de um sonho.

— Ah! respira Jayme. Deus dos céus! Desejaria merecer a graça divina, para que eu, minha esposa e meus filhos pudessemos gozar um pouco dessa felicidade.

Certa vez, após a leitura, Jayme approximou-se do prelado e com voz tremula pedia-lhe um conselho, como merecer uma graça de Deus.

— Procure aprofundar-se nos livros sagrados — disse-lhe.

— Não tenho capacidade para tanto.

— Estude o Talmud.

— Não posso.

— Procure ler os Psalmos.

— Não disponho de tempo, porque trabalho muito.

— Reze com sinceridade.

— Não compreendo bem o conteudo das rezas.

O prelado então, fitou-o com um olhar candido e perguntou:

— Qual a tua profissão?

— Sou carregador.

— Procure, pois, servir os homens de bem.

— De que modo?

— Diariamente, á tarde, leve á Synagoga um balde d'agua para que os virtuosos possam lavar as mãos antes da reza.

Jayme sentiu-se mais animado.

— Rabi! pergunta elle ainda, e a minha esposa?

— Quando um homem merece a graça Divina e a sua alma sobe aos céos, a mulher fica-lhe sentada aos pés da poltrona que occupa.

Esta resposta entristeceu-o pouco.

Ao voltar para casa, e deparando com sua esposa, Jayme sentiu uma compaixão pela companheira.

— Não! gritou elle: Não quero que fiques aos meus pés. Inclinar-me-hei para te collocar ao meu lado. Sentaremos juntos na poltrona. Ouves, Anna! Sentarás junto comimgo. Deus terá que permittir!...

SEBASTIÃO

POR
REIS NETTO

Natural de Alagôas, lá de uma aldeiola de pescarejos da Ponta de Pedras, o Sebastião não supportava um dia completo, em terra. Com 8 annos metteu-se entre os jangadeiros e fez a pescaria d'alto bordo. Um lustro depois enrolou-se na "Tainha" — esbelta pescaria da carreira do Recife — mas, em 1885, ansiando a visão dos grandes e mysteriosos horizontes oceanicos, embarcou como taifeiro a bordo do "Alagôas" porque — esse navio — ostentava o nome da sua Provincia nativa. Nesse paquete de tanta tradicção historico, serviu a mesa onde tomavam suas refeições na maior harmonia, o conde D'Eu e Silva Jardim na celebre viagem ao norte do paiz. E, quando o "Alagôas" sob o commando do veterano João Maria Pessôa fez a viagem conduzindo para o exilio á familia Imperial, Sebastião attendia aos principes e beijou a mão de Don Pedro II.

Não era monarchista porque a Republica fôra fundada por um alagôano, mas conservava verdadeira admiração pelo velho monarcha.

O conhecemos a bordo desse mesmo navio — sendo elle o decano dos taifeiros da marinha mercante — no qual já então contava 20 annos de embarque. Recebeu-nos com demonstração de jubilo e foi logo dizendo:

—— V. s. foi o primeiro em reclamar contra o titulo de creado com o qual nos designavam. Com a liberdade dos escravos quiz, tambem, fazer um movimento para a abolição da humilhante designação com a que eramos tratados. Venham cá esses ossos.

E, num fraternal abraço, encerrou nossa primeira entrevista.

Sebastião casara-se faziam já 30 annos. Certa tarde, emquanto o "Alagôas" singrava por sobre as vagas crispadas dos mares nordestinos, juntamente com Antonio Luiz, commissario de bordo, perguntamos ao Sebastião como justificava sua vida tão isolada da mulher (apenas se avistava com a esposa umas horas por mez, durante a estadia do navio em Maceió) e elle — contesta:

—— Justamente, um dos motivos que me permittem dizer bem do matrimonio, está no pouco tempo de convivencia com a minha velha.

Convinha alguma explicação de tão singular theoria. D'ahi a pedissemos ao popular marinheiro.

—— Conheci a minha mulher quando tinha sómente 16 annos de idade, e, ella 14. Foi numa festa de São Pedro. Morena, verdadeiro typo de curiboca. Olhos verdes como duas esmeraldas, bonita mesmo. Mas — nesse dia e já tendo dito a ella que a amaria até a morte, a pobre queimou-se toda ao pular a fogueira. Deformada no seu rosto teve, tambem, uma perna quebrada. Dois annos mais tarde a bexiga acabou de estragar-lhe a róda de prôa. A palavra dum marinheiro, porém, nunca falha. Casei-me.

Sem embargo conservou traços de praiana bonita, não?

—— Belleza de frontespicio lá isso não na tem. E' feia como esses barcos inglezes que depois do costado, apparece outro casco na linha de fluctuação. Mas os olhos!... Nem o pharol de Cabo Frio!...

—— E gostas mesmo della?

Se gosto, sobretudo porque o mal das mulheres é a lingua...

—— ... nem a de todas...

—— é a lingua. Oitenta por cento dellas gostam de falar mal dos maridos, embóra com ares de piedade. A mulher considera-nos como uma propriedade Que trabalhe pr'a ella; que se arrebente, emquanto ellas vão com vento nas bujarronas encantadas da vida. O marido é o burro e, ellas a carga...

—— ... do burro...

—— Ou do jumento.. como considere v. s. Mas, nada seria se ellas não tivessem o dom da palavra. Se eu fosse tróço neste paiz das andorinhas, faria com que os Congressos só tivessem mulheres; saias e não calças.

—— Depois?

—— Acabariam morrendo como as cigarras, de tanto esguelar-se!...

A minha entretanto, nunca falou mal de mim.

—— Ahi tens, como tu' mesmo, te encarregas de contestar a tua theoria.

—— Não, é por isso.

—— Por que então, Sebastião amigo?

—— A fogueira de São Pedro e a bexiga brava fizeram minha defesa, porque, mulher bonita é o diabo. Como vê pouco, não conhece as minhas falhas e deseja-me sempre.

—— D'ahi sáia ella da regra da falação?

—— Sair da regra? Coitada, já saiu ha muitos dias... E' tão velhinha, tão meiga pró seu Bastião... Faz cada um sururu', cada muqueca, cada cuscu's, faz uns bolos! Vive sósinha esperando minha volta. Tem os olhos postos no mar e ouve o cantar do vento nos oiteiros das cercanias. E' o vento a unica musica que Raymunda conhece. Nunca, porém, lhe faltou o necessario, nem eu jamáis, por todo este mundo, pensei noutra mulher.

—— Certamente por tudo isso é que ella não murmura de ti?

—— E, Sebastião chegando-se muito para junto de nós, diz com serena convicção:

—— E' que, Raymunda, não fala, nunca falou...

—— De ti, se entende. .. ..

—— Nem de mim, nem do diabo. Nasceu muda e, até hoje Deus não lhe fez pronunciar uma syllaba siquer!... D'ahi a minha felicidade conjugal.

Longe um barco veleiro, pannos soltos ao sueste fresco, demanda outras lattitudes para barlavento. Jangadas, como garças pousadas na crispa das ondas murmurantes, pintalgam o mar esverdino. O vento canta a sua eterna cavatina e, Sebastião, com a manga do seu dolman de mescla, enchuga duas lagrimas escapadas furtivamente dos seus olhos causticados pelo sol tropical.

Porque o Mundo não Acabou

ALVARUS DE OLIVEIRA

O dia 21 estava preoccupando o mundo inteiro...

Alguns sabios e astrologos descobriram que neste dia iria haver uma forte tempestade magnetica do Sol da qual graves acontecimentos poderiam tomar a terra. Poderia haver terremotos, chuvaradas, enchentes e se chegou augmentar dizendo-se que o mar tomaria a terra... Naturalmente por vingança do mar que o homem tem roubado para a terra...

O povo ficou alarmado como é natural.

Muita gente já descutia que iria para os morros mais altos, como Corcovado, Pão de Assucar, afim de escapar ao Diluvio e não sabemos como não appareceu algum esperto que construisse uma "arca" cuja entrada custasse alguns "cobres"...

Os boatos foram tantos (os boateiros desembucharam porque, com o desapparecimento da politica, não têm tido assumpto...) que chegaram a dizer que muitas pessoas haviam se suicidado para não vêr o fim do nosso planeta... Muitos outros passaram a não trabalhar mais, tratando de gozar o seu dinheirinho junto na Caixa Economica... Se isto aqui vae acabar para que deixar cá meu rico dinheirinho? Devia ser verdade mesmo o que promettiam. Não houve tamanha tempestade no Rio? Era, sem duvida, signal... E o calor actual da terra? Sem duvida era porque o Sol "estava muito baixo"...

Mas houve os mais corajosos e de mais fé; os cariocas não podiam se conformar com o fim do Mundo agora... Resolveram appellar para o Criador. Fizeram-se rezas fortes nas igrejas, nas casas e até nas macumbas. Que Deus tivesse paciencia mas não acabasse agora com o nosso mundo. Que esperasse um pouquinho mais. Apenas uns dias... E deixasse chegar o Carnaval. Não era justo que o carioca passasse um anno inteirinho de trabalho, de lutas, de medos, de reecios politicos, de pagamentos de impostos. Não era justo que o carioca economizasse no pão de cada dia agora fosse tudo perdido; não era justo que o carioca soffresse tudo, emfim, com paciencia e calma, com estoicismo mesmo para no momento do seu desafogo, da sua maior folia que é o Carnaval, perder tudo num fim do mundo! Que se tivesse um pouco mais de paciencia. Mais uns dias apenas. Depois do Carnaval o mundo podia vir abaixo, acabar de uma vez...

E este pedido foi feito com muita vehemencia, com muita fé, sendo, afinal, attendido pelo Criador de todas as coisas que resolveu — reconhecendo a razão do carioca — não acabar o nosso mundo por emquanto...

A Guerra Esquecida

Por
CAVALCANTE SILVA

Sob o titulo acima, o jornalista Karl H. Von Weigrand, correspondente, em Paris, do Internacional News Service, em uma das suas ultimas chronicas publicadas no "O Jornal", em edição do mez corrente, refere que "o barulho dos tambores prenunciadores da guerra mundial está diminuindo".

Em a nossa opinião, embóra longe como nos encontramos do theatro onde as actividades bellicas vêm sendo desenvolvidas de maneira alucinante, nada poderá evitar a explosão da tremenda catastrophe, cujos effeitos virão, fatalmente, modificar e de modo sensivel a geographia physica dos Continentes por ella attingidos, alterando sobretudo os seus aspectos politico, economico, social e religioso, tendo-se em conta os factores preponderantes á geração do ambiente sombrio em que se acha envolvido o mundo inteiro.

Não é um vaticinio o que vimos de expôr. Os factos se nos apresentam com tal nitidez que seria uma infantilidade nossa acreditarmos na possibilidade de ser evitada a segunda grande guerra deste seculo, certamente mais terrivel e mais deshumana que a anterior, não só pelos processos aperfeiçoados de destruição com que a sciencia moderna dotou os exercitos, armadas e aviação, como e principalmente pelo odio que consérvam concentrado esses povos que, ha vinte annos atrás vencidos, humilhados e empobrecidos, naturalmente durante esse longo periodo de tempo decorrido têm dedicado todo seu esforço no sentido de alcançar uma desforra á altura da derrota soffrida.

E o momento se lhes apresenta propicio, dada a situação tormentosa que a humanidade está vivendo, agitada bruscamente por essa nova ordem de phenomenos ideologicos e a que se veio juntar essa outra não menos importante questão da crise de trabalho que assoberba a immensa legião de operariado de todas as industrias, torpemente explorada pelo capitalismo insaciavel.

A guerra mundial é, pois, inevitavel. Está para muito breve. Os seus agitadores não estão sómente na Italia, na Allemanha, na Russia, etc. Elles são encontrados em toda parte, notadamente onde existe uma classe soffredôra, um lar onde a miseria penetrou, um estomago que se estorce ás torturas da fome, um direito que reclama por justiça, uma consciencia que respira sob a pressão da tyrannia uma vontade suffocada pela força inquisitorial da prepotencia.

Assim sendo, para nós que de longe, embóra, vimos acompanhando a marcha dos acontecimentos que se desenrolam no scenario nebuloso do Velho Mundo, não podemos concordar com a opinião do illustre correspondente do Internacional News Service, quanto áquella sua affirmativa de que "os toques dos tambores da guerra estão diminuindo". Em o nosso modo de entender, elles diminuiram a intensidade do ruido apenas para dilatar um pouco mais o praso em que deve ter inicio o tenebroso episodio, e, dentro do qual serão ultimadas medidas consideradas imprescindiveis á execução da monstruosa hecatombe.

Para melhor patentear essa nossa convicção, vamos nos utilizar de um trecho da correspondencia a que nos reportamos: — "O maior problema que se depara á Europa em 1938 consiste em saber qual será o destino a dar aos milhões de individuos empregados na industria da guerra, quando tiver sido attingido o ponto culminante do programma do rearmamento".

O grypho é nosso, e isso basta para corroborar a nossa affirmativa, de que está para poucos dias a explosão da maior e da mais horrivel tragedia que será representada á face da Terra pela insensatez, a ambição e o orgulho desses homens que, com a mesma desfaçatez com que atiçam o incendio infernal da guerra, prégam o evangelho christianissimo da fraternidade e da paz universal.

Como tudo, porém, que occorre dentro das fronteiras do Mundo é obra do Determinismo, assim pensamos, talvez essa calamidade faça renascer dos seus escombros os sãos preceitos da moral e do bem, do dever e da honra, da harmonia e da igualdade, em beneficio das novas gerações que nos succederão dando-lhes á vida sómente aquillo que possa constituir ventura e prazer, alegria e felicidade. E, como ha males, que redundam em beneficios apreciaveis...

Uma Cantora de Merito

Tive, ha dois mezes passados, aqui do meu humilde retiro fluminense, o delicioso prazer de ouvir, em nitida e excellente irradiação, de uma das emissoras bellorizontinas, a voz agradabilissima da joven e já popular artista cantora mineira, senhorinha Carmelita Pereda. E aquelles que, como eu, a ouviram, não deixaram, é certo, de sentir-se, tambem profundamente emocionados, recebendo nalma as vibrações cálidas, sonoras de sua voz, que electriza e enthusiasma.

Carmelita Pereda ha pouco tempo que vem apparecendo em publico, tendo, já, actuado, com pleno successo, nos nossos meios radiophonicos e nos de Bello Horizonte.

A primeira vez que se lhe offereceu o feliz ensejo de apreciar o valor artistico e, as optimas qualidades vocaes dessa, tambem, intelligente patricia, foi numa reunião intima e mui distincta, onde Carmelita Pereda, interpretando de modo impressionante alguns trechos classicos, soube de tal fórma arrebatar, pela expressão que deu aos themas musicaes escolhidos que conquistou, inteiramente, os mais vibrantes e effusivos applausos de quantos, naquelle selecto e elegante auditorio, tiveram a doce ventura de ouvil-a.

Ha na pureza de sua voz revelações bastante promissoras. Carmelita Pereda sabe sentir e dizer, em effusivos de sons harmonicos, o que lhe vae nalma, traduzindo com fidelidade e maestria os mais delicados sentimentos dos autores que interpreta.

Desde que, victoriosamente, ingressou nos meios artisticos de radiophonia, vem ella se dedicando a cantar tangos e canções mexicanas. Nesse genero, mesmo, porém, já conseguiu impôr-se á admiração do publico, logrando sempre o mais absoluto exito.

Carmelita Pereda é muito moça, e sua voz promette-lhe os mais auspiciosos successos. Bom timbre, clareza, malleabilidade e facil vocalização.

Resente-se, ainda, é preciso dizer em seu proveito, dalgumas falhas, que uma educação mais esmerada fará, certamente, desapparecer.

O futuro, portanto, mais brilhante de Carmelita Pereda está, sem duvida alguma, na sua vontade, nos seus proprios esforços, e assim vencerá, indiscutivelmente, os poucos ultimos degráos da gloriosa escada que vae subindo para maior resplendor dos seus já apreciaveis meritos de cantora.

Compreendo, perfeitamente, que a minha joven e culta patricia deve ter lá as suas razões para preferir, ainda que provisoriamente, estou certo, a musica popular á de camera.

Espero, comtudo, não falhar em meus vaticinios: Carmelita Pereda, de quem todos os brasileiros se devem ufanar, ainda empolgará, plenamente, pelo seu talento e pela sua voz, os verdadeiros cultores da arte divina do canto. E isto o affirmo na certeza de que essa linda filha das Alterosas não deixará de dar á sua propria voz o que ella merece. Não posso acreditar que a minha sympathica patricia esbanje, assim, o grande thesouro que possue.

Felicito, com profunda alegria, a Radio Cruzeiro do Sul e a Radio Ipanema pela conquista que fizeram collocando no radiante céo harmonioso dos seus optimos programmas mais essa scintillante estrella, para delicia dos seus inumeraveis ouvintes.

E terminando estes ligeiros encomios aos meritos artisticos de Carmelita Pereda, não posso esquecer de, com justo, descontentamento, mas polidamente, e movido, tambem, por ardente assomo de brasilidade, protestar contra uma noticia divulgada, ha pouco tempo, por um matutino carioca, forçosamente por lamentavel equivoco, que emprestou á minha querida e talentosa patricia a nacionalidade mexicana, só pelo facto, talvez, de ella interpretar com perfeição as suaves canções typicas do Mexico.

Não, senhores! Mil vezes, não! Carmelita Pereda é brasileira, e da melhor e mais fina estirpe mineira. Seu nome castelhano, adoptado, apenas, no culto de sua captivante arte, encobre tambem o de intelligente e distincta dama da mais selecta sociedade carioca. Não roubem, pois ao Brasil e aos seus amados filhos a elevada honra e o orgulho immenso de poderem, de facto e de direito proclamar enthusiasmados, esta saborosa verdade incontestavel: — Carmelita Pereda é brasileira!

Nictheroy — Março de 1938.

A. DEMERES

PARA MAIOR ELEGANCIA

Lindo chapéo em palha amarello-enxofre

SEM REVANCHE

(Continuação da 17ª pagina)

Era á entrada do Verão e eu sai com o sol alto, montado em um cavallo á pello, afim de procurar quem me emprestasse uns arreios... Que flecha! Parece que ainda estou a vel-o... Era alazão carregado, alto porte e boca branca. Soberbo animal!... Bom. Chegado áquelle ponto, amarrei o animal na sombra e misturei-me com os festeiros, que se agrupavam em torno de um fogão. Já se póde imaginar de que me acolheriam com boa vontade, sabendo ser eu um forasteiro e ante a disposição com que me apresentei... Recusando todas as iguarias ali existentes, apanhei um bom pedaço de churrasco e para que não fosse instado pelos presentes para partilhar de seus divertimentos endereceí-me ao porteiro — que era um francez — , encaminhei-me para uma frondosa arvore, situada nas cercanias... Habituado a sesta, desta feita, findo o almoço, tive que me render ao chymo e ao calor que se fazia sentir e, que interiormente, gritavam: "vamos"! Escolhi, por isso, um grosso tronco, detrás de um cannavial, deitei-me de papo para o ar e fiquei admirando as nuvens que ia no alto, percorriam a immensidão dos céos... Como era lindo!... E ao recolher-se, á tarde, demonstrava alegria semelhante a quem saisse do céo, trazendo em seu acervo uma brisa suave e amena, que em seu ciciar pelo cannavial, me tornava quasi que adormecido... De repente, percebi um ruido e vi uma mocinha com um amarrado de roupas... Fiquei boquiaberto com semelhante apparição!... Como o destino sabe ser galhofeiro e preparar boas sortidas... Era uma flor ainda em botão, a linda mocinha lavadeira, e, logo por onde se me occorreu observal-a?... Francamente, o diabo anda á solta, e continuamente, nas proximidades dos arroios, ponto predilecto das lavadeiras, tal como me occorria naquella sésta... Pareceu-me, neste instante, que o sol caía a pino. Erguendo-me e limpando-me do pouco cisco que se grudára ás minhas vestes, tive vontade de ir-me embora...

— Mas, Jesus!... Que barbaridade!...

Nada fiz. Minha indecisão acarretou-me um grande erro. Finda a lavagem da roupa, a moça demonstrando nenhuma boa vontade, olhou a agua e começou a se despir retirando primeiramente a saia, a blusa e assim, successivamente, como se quizesse reflectir seu bello physico no alto espelho das aguas do riacho. Immediatamente, pensei: que será desta moça?... Mas, incontinenti, uma inquietação deixou-me perplexo... Amigo, como a mocinha havia sido linda, admirada em camiseta, encantadora o foi depois, no momento de atirar-se á agua... E demonstrando arrepios, ella entrou a marchar dentro dagua que, ondulando-se, parecia querer impedir seus passos. Neste instante, sobresaltou-me, um desejo — gritar-lhe e dizer-lhe: "Filhinha, tenha cuidado". Mas, nada lhe disse, porque neste mesmo instante notei que ella mergulhava.

— E o senhor, que fez?

— Que podia fazer?... Aproveitei a occasião para fechar os olhos que, forçados, lacrimejavam. E, ao abril-os, a mocinha encaminhava-se para sua roupa. Firmei a vista, com o proposito de não esquecer suas fórmas, durante toda minha existencia, sem comtudo ter procurado vingar-me de que me proporcionou tão amaveis mas, quão terrificos momentos.

a pagina de Madame

Interessante vestido em crépe romano azul. Góla "drapée", mangas e corpo franzidos

LIVRARIA BOFFONI — Rua Chile, 1

PREÇOS DA LIVRARIA BOFFONI

L'OFFICIEL (grandes modelos para costureiras)		15$000
HARPER'S BAZAAR		15$000
LA FEMME CHIC		10$000
FEMINA		10$000
VOGUE (americano ou francez)		10$000
VOTRE BEAUTE'		9$000
LE JARDIN DES MODES		7$000
FRANÇOISE		7$000
VOICI LA MODE		6$000
MODE ET TRAVAUX		6$000
REVUE DES MODES		5$000
LA MODE CHIC		5$000
COQUETTE		5$000
LA FEMME ELEGANTE		5$000
RECORD		5$000
MON OUVRAGE ET MADAME	cada	1$200

DESCONTO de 10 % para as sras. costureiras nos figurinos semestraes.

Para a sua ★ ★ mesa ★ ★

FATIAS DE AMENDOIM

500 grs. de assucar em ponto de pasta, juntam-se 400 grs. de amendoim torrado e moido e 12 gemmas passadas na peneira, leva-se ao fogo, quando estiver despegando da panella, tira-se, e deixa-se esfriar; junta-se 1 colher de sopa de farinha de trigo e 4 claras em neve mistura-se bem, põem-se dentro de uma assadeira untada de manteiga e leva-se ao fôrno quente para tostar.

Depois de frio cortam-se as fatias, que se passam em assucar.

PUDIM MARLENE

Com 400 grs. de assucar, faz-se uma calda em ponto de pasta, juntam-se duas das de sopa de manteiga e 200 grs. de amendoas moidas e deixa-se esfriar. Cozinham-se com 1 colher das de sopa bem cheia de assucar e um pouco dagua, 150 grs. de ameixas pretas, tiram-se os caroços, e picam-se as ameixas em pedacinhos, juntam-se a ellas 100 grs. de passas sultanas e 100 grs. de doce de laranja picado, misturam-se as frutas, a calda, e juntam-se 9 gemmas, o leite grosso de um côco e 1 colher das de sopa de fecula de batata; mexe-se bem, e vae assar em banho-maria em forma untada de calda.

BOLINHOS BEATRIZ

6 colheres de assucar, 6 de creme de arroz, 4 ovos, 1 colher de chá de fermento, 1 colher de sopa bem cheia de manteiga e 100 grs. de passas. Batem-se as gemmas com assucar, juntam-se a manteiga, as claras batidas em neve, as passas e por ultimo o creme de arroz, com o fermento. Bate-se bem.

Vae assar em forno quente em forminhas bem untadas de manteiga.

Deliciosos, quente, para tomar com chá.

BOLO DE BANANAS

Toma-se 1 duzia de bananas São Thomé, dagua ou prata, bem maduras. Corta-se de comprido e vae-se arrumando numa fôrma entremeando com uma camada bem espessa de assucar. Enche-se a fôrma até o meio; depois acaba-se de encher com a seguinte massa: 1 chicara de assucar, 1 de manteiga, 1 de leite, 3 ovos (as claras batidas), 2 chicaras bem cheias de farinha de trigo, 1 colher das de chá de fermento Royal.

Forno regular.

ARROZ COM MARISCOS

Toma-se uma boa porção de mariscos, lava-se muito bem, põe-se em agua para ferver e quando estiverem abertos, retiram-se das cascas. Faz-se um bom refogado com azeite, cebolas, tomates e alho.

Põem-se os mariscos nesse refogado com um pouco de agua e deixa-se cozinhar.

Refogam-se 2 chicaras de arroz, mais ou menos; põe-se agua e quando estiver quasi prompto juntam-se os mariscos e deixa-se seccar em fogo lento.

FRITADAS DE OSTRAS

Faz-se um refogado com 1 kilo de ostras em azeite, tomates, cebolla, alho, pimenta e salsa.

Depois que estiver prompto junta-se um pouco de pão embebido em leite e passado na peneira. Batem-se uns ovos, mistura-se metade nesse refogado e a outra metade põe-se por cima. Vae ao forno em prato proprio.

1 — Chapéo em "gros-grain" marron; 2 — Toque em velludo preto trabalhado de nervuras

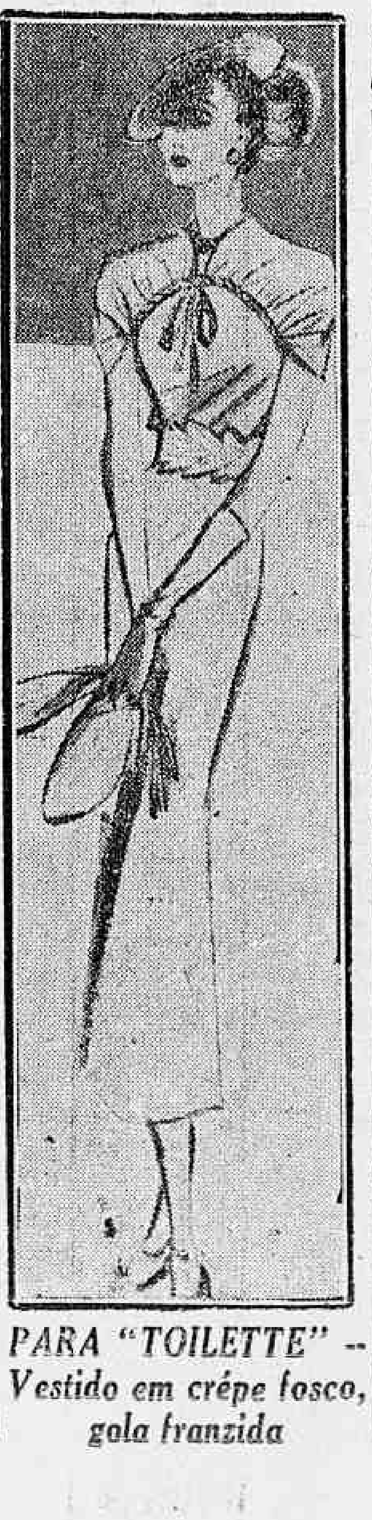

PARA "TOILETTE" — Vestido em crépe fosco, gola franzida

CONSELHOS

Nossos alimentos são cozidos demais. Um costume máo e bastante generalizado é o de deixar que os alimentos vão cozinhando, mesmo depois de convenientemente molles, até que se tenha vontade e disposição para temperal-os.

E' um grande peccado culinario, e, como todo o peccado este tem as suas consequencias. Se se reflectisse que, com o cozimento, vão se empobrecendo as vitaminas que os alimentos contêm, jámais se permitiria que elles cozinhassem além do tempo necessario para amollecerem.

Se se acostumar a deixar a comida no fogo apenas o tempo necessario ao seu cozimento, ter-se-á não só feito economia em combustivel, mas, tambem adquirido a certeza de apresentar a familia pratos mais nutritivos e que não são acompanhadas pouco depois da sensação de fome, como sempre acontece com os alimentos que são cozidos demais.

TORTA DE BANANAS PARA LUNCH OU CHA'

Põe-se numa tigela, 2 chicaras de farinha de trigo bem cheias, 1 de manteiga, 1 de assucar, 1 do leite, 2 ovos batidos, as claras separadas e 1 colher das de sopa rasa, de fermento Royal. Mistura-se tudo rapidamente; a massa deve ser mole. Põe-se a massa num prato de fôrno untado de manteiga, e cobre-se com fatias de bananas dagua bem maduras; peneira-se por cima assucar e leva-se ao fôrno regular 20 minutos, mais ou menos.

Serve-se bem quente no proprio prato.

CREME DE PALMITO

Toma-se o conteudo de uma lata grande de palmito e cozinha-se em leite. Batem-se 2 gemmas com 1 colher bem cheia de manteiga e 1 de farinha de trigo; junta-se isto ao palmito com leite e leva-se ao fogo regular mexendo sempre até as gemmas ficarem cozidas. Juntam-se 4 colheres de queijo ralado e põe-se o creme num prato de forno, polvilhando de queijo e por cima pedacinhos de manteiga. Forno quente.

PUDIM DE ABACAXI

Descasca-se um abacaxi e expreme-se o caldo, cortando-o em pedacinhos e espremendo na machina de batatas e purées. Com esse caldo e 400 grs. de assucar faz-se a calda em ponto de pasta. Batem-se bem 12 ovos: misturam-se na calda morna e passa-se numa peneira fina.

Despeja-se em fôrma untada com assucar queimado e lave-se ao forno em banho-maria.

Para as TOSSES, BRONCHITES e FRAQUEZAS em geral

Vinho Creosotado

Chapéo em velludo preto enfeitado com laços de velludo coral

ÁS LEITORAS

Desejando algum conselho que se prenda ao assumpto desta Secção, queiram dirigir-se, por carta, á *Mlle. EGLÉE*

Lindo vestido em "crépe" do China azul marinho enfeitado de pontos "ajours"

Bebam **CAFE' GLOBO** O melhor e o mais saboroso

BOM ATE' A ULTIMA GOTTA!!!

Guardem as capas que têm valor.

a pagina de madame

"LINGERIE"... — *Lindissima camisa de noite em setim brilhante. Os motivos de renda completam esta preciosidade*

Para a sua mesa

VOVO'S

Batem-se 2 chicaras bem cheias de assucar com 2 colheres das de sopa de manteiga, juntam-se 3 gemmas e as claras em neve.

Depois de bem batido, misturam-se 2 chicaras de farinha de trigo mal cheias, peneiradas com 1 colher das de sobremesa de fermento Royal, e por ultimo põe-se 1 chicara de leite. Enchem-se com essa massa forminhas untadas de manteiga; quando assadas deixa-se esfriar, abre-se com muito cuidado ao meio, recheia-se com ovos moles e passa-se em assucar.

PIRÃO DE ARROZ

Põe-se de molho de vespera um kilo de arroz; cozinha-se nessa mesma agua até ficar em massa. Junta-se um pouco de leite puro de côco que se deixa para esse fim e uma pitada de sal.

QUADRINHOS DE BANANAS

10 bananas prata bem maduras, amassadas, 6 chicaras de assucar, 2 colheres das de sopa de manteiga e 2 de mel; põe-se tudo numa caçarola e leva-se ao fogo até ficar em ponto de bala mole; o que se conhece, pondo um pouco de doce dentro de um pires com agua. Despeja-se numa pedra marmore e cortam-se os quadrinhos que se arrumam em caixinhas de papel.

CASADINHOS DE CAMARÃO

Refoga-se em todos os temperos 1 kilo de camarões grandes. Quando promptos retiram-se da panella, unem-se 2 a 2 com 1 palito e envolvem-se na seguinte massa: — Põem-se numa tigela, 4 colheres das de sopa de farinha de trigo, 1 de azeite doce, 2 gemmas, 1 pitada de sal, e vae-se pondo agua fria aos poucos, mais ou menos 1 chicara das de chá. De preferencia deve-se fazer essa massa cedo para descansar bastante. Frita-se em azeite, arruma-se em pyramide enfeitando o prato com salsa. Passa-se no coador o molho dos camarões que se serve á parte. — A ponta do palito deve ficar para fóra dos casadinhos.

PUDIM DE BATATA SURPRESA

Cozinha-se 1|2 kilo de batatas e passa-se no espremedor. Junta-se 1|2 chicara de leite, 1 colher das de sopa bem cheia de manteiga, 2 de queijo ralado, 1 colher das de chá de asucar e 2 ovos batidos.

Mistura-se tudo muito bem. Unta-se de manteiga uma fôrma alta, põe-se no fundo uma camada espessa de purée de batata, por cima uma de petit-pois, uma de cenouras cozidas passadas na manteiga (cortadas em bolinhas) e acaba-se de encher com a purée.

Leva-se ao forno regular. Vira-se num prato enfeitado com alface e cobre-se com um molho espesso de tomates, engrossado com queijo ralado.

SIRIS RECHEADOS

Toma-se alguns siris, lavam-se muito bem e põem-se para cozinhar. Depois de cozidos deixam-se esfriar e tira-se toda a carne.

Faz-se um refogado com azeite, cebollas, tomate, pimenta, e a carne dos siris. Enchem-se as cascas dos siris com este guizado, cobre-se com pó de rosca e queijo parmesão ralado.

As casquinhas vão tostar ligeiramente no forno.

CAMARÕES FRITOS A PORTUGUEZA

Lava-se bem um kilo de camarões, cortam-se as pernas e aparam-se as pontas da cabeça.

Tempera-se com limão, sal, alho, pimenta e um pouco de azeite. Conserva-se uma hora nesse tempero.

Põe-se azeite em uma frigideira, quando este estiver bem quente, colloca-se os camarões dentro, para fritar. — Aproveita-se o azeite que ficar, põe-se mais um pouco e faz-se uma farofa com farinha de mandioca, para servir com os camarões fritos.

BOLINHOS DE CHOCOLATE E CASTANHAS DO PARA'

Tome 150 grms. de farinha de trigo, 150 grms. de manteiga, 150 grms. de assucar, 100 grms. de castanhas, 1 colher de chocolate ralado, 1 colher de chá de pó Royal, e 6 ovos. — Bata as claras em neve, e faça como qualquer bolo. Leve a assar em forminhas das menores, untadas com manteiga.

PARA A PRAIA... — Interessante sport em linho amarello claro com cinto de pellica marron

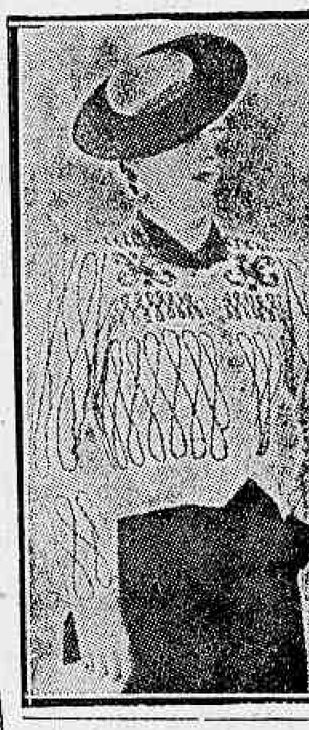

Interessante blusinha toda trabalhada com soutache

UMA IDÉA PARA PRESENTES

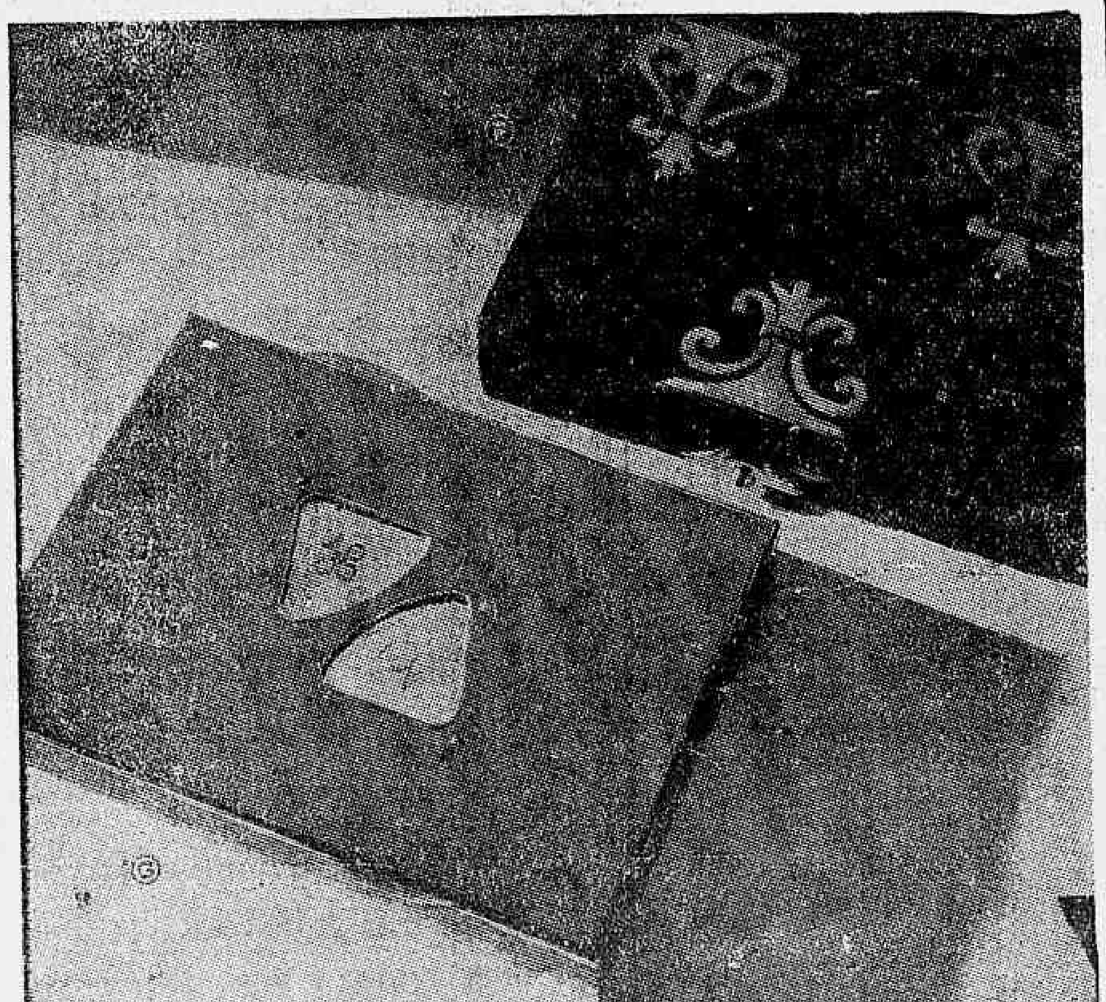

F — *Uma bonita carteira laqueada com enfeites de couro.*
G — *Para os amadores de "bridge": uma original carteira de cigarros*

A LENDA DO PINHEIRO

Por DIDI CAILLET

Havia um paiz longe, para lá da terra dos sonhos, onde o céo é sempre estrellado, no reino azul de um santo rei, o mais lindo principe do mundo. Era alto e esbelto como o seu mais guapo guerreiro; os cabellos revoltos desmanchavam-se-lhe em torno da cabeça altiva, uma auréola dourada, e o seu sorriso lhe illuminava a face como o sol, ao levantar-se, clareia e aquéce a natureza!!!

— E este formoso principe amava...

Morava a sua namorada no meio de uma planicie vasta, tão ampla e tão chata como o mar, que se tivesse petrificado, num delicioso bosque de fadas ella se escondia, para proteger dos rigores do dia escaldado, a brancura immaculada de umas mãos de fada.

Banhava-se numa torrente que parecia, ao sol pleno, feita de perolas que rolavam.

E cantava aos luares saudosos, melancolicas endeixas de amor.

Diariamente, ao sol posto, os apaixonados se reviam na aureola do bosque, e então a planicie immensa e o firmamento brando enviam os mais suaves juramentos de amor que já dois noivos trocaram. Até que...

— Poderes miraculosos tinha o rei daquelle reino azul, e movido pelos conselheiros sagazes, que lhe advertiam désse ao principe encantador mulher de sangue real, resolveu inverter numa pobre arvore dos campos a nympha do bosque de faias.

A loucura escureceu o cerebro do mancebo, ao procurar em vão, na planicie sem fim, a sua amada e as faias de sombras por onde um riacho escorria.

Toda a sua colera pesou, implacavel, sobre o reino do santo rei e depis de terriveis represálias, que comprometteram a tranquillidade do paiz, errou, doido, pelos prados, erguendo alucinadamente os braços para o céo e a gritar, que lhe restituissem o seu amor perdido.

Podia fazer com que a fala dos campos boltasse a ser a mulher, converteu em arvore tambem o principe delirante. Numa arvore alta como uma torre, que parece querer enfiar no céo de turqueza os braços tremulos, que o desespero fustiga; e ainda com a corôa real equilibrada muito lá em cima, sobre os hombros desfeitos que as tempestades chicoteam, e que, nos crepusculos tristes, imitam, de encontro ao incendio do horizonte, o perfil soffredor do rei Tazir!!! Essa arvore foi o pinheiro!

PREOCCUPAÇÕES FEMININAS

Lindo "toque" em palha "Laque de Chine" guarnecido de fita gros-grain azul

PARA A MANHÃ... — Deshabillé em setim azul claro e faixa em tom mais escuro

Gary Cooper, A Figura Maxima De "Almas No Mar"

George Raft trabalha ao lado de Gary Cooper em "Almas no Mar", a gigantesca super-producção que o Plaza vae exhibir

"Gary Cooper vae reapparecer como personagem de mais um grande film heroico da Paramount, a Marca a que elle já tem dado tantos e tão grandes triumphos". Essa noticia, por si só, é bastante para dizer aos "fans" dos sympathico actor que elles vão ter, dentro de poucos dias, mais uma grande opportunidade para apreciar esse festejado galã que em dezenas de films se impoz sempre mais á consagração e mereceu do publico de todo o mundo o ser considerado como uma das mais destacadas figuras da téla.

De tal maneira Gary Cooper se impoz á admiração dos "fans", que hoje o seu nome e garantia bastante para qualquer trabalho. E' geral a crença de que, seja qual fôr o genero de producção em que appareça, elle só poderá elevar ainda mais o conceito em que é tido.

Com "Almas no mar" a empolgante super-producção que o Plaza vae apresentar na proxima semana, Cooper, vae offerecer ao publico o melhor e maior film heroico que elle ja fez em toda a sua carreira cinematographica. A sua figura, figura de heroe lendario, vae além de tudo que elle já nos deu e supplanta de maneira inconteste todas as criações em que já o vimos.

"Almas no mar", é um film de heroismo, de acção, de sacrificio, em que fulgem ainda as interpretações de George Raft, Frances Dee, Henry Wilcoxon, Olympe Brandna, Harry Carey, Porter Hall, Robert Cumings, etc.

UM PREDIO GRATIS

Offerecido aos collecionadores dos SELLOS ENCARNADOS. Peça hoje mesmo o seu mappa á Praça Tiradentes, 81 ou em qualquer casa commercial distribuidora de Sellos Encarnados. JORNAES VELHOS, GARRAFAS E VIDROS, VALEM SELLOS. Informações pelo telephone 22-6754.

II Concurso Nacional de Postura

RESULTADO ATE' 31 DE JANEIRO DE 1938

PARQUE Nº 1
Granja da Revista — George Linhares Velloso

Nº da gall.	Dias de postura	Nº de ovos	Pontos
1	321	202	190.85
2	233	105	121.81
3	95	31	59.06
4	312	204	216.22
5	310	208	210.45
6	313	195	219.82
7	292	221	226.54
8	300	215	210.99
9	302	238	246.81
10	291	215	234.65
11	309	167	199.30
12	75	1	0.82
Ovos fóra		42	44.54
		2074	2181.86

Morreram as gallinhas ns 3 e 12.

PARQUE Nº 2
Aviario Cantagallo — João Jaques de Souza

Nº da gall.	Dias de postura	Nº de ovos	Pontos
13	261	59	54.88
14	301	223	225.80
15	307	171	187.54
16	310	29	27.42
17	223	91	102.06
18	262	190	240.83
19	313	263	239.36
20	311	163	146.16
21	304	236	229.97
22	—	—	—
23	360	180	168.97
24	300	103	94.08
Ovos fóra		71	73.86
		1749	1790.03

Morreram as gallinhas ns. 13, 17 e 22.

PARQUE Nº 3
Aviario S. José — José Narciso Ramos

Nº da gall.	Dias de postura	Nº de ovos	Pontos
25	288	30	27.14
26	187	152	149.53
27	186	35	29.70
28	312	204	200.97
29	282	152	185.30
30	242	134	122.87
31	305	200	222.43
32	—	—	—
33	249	144	135.48
34	224	75	80.29
35	273	124	132.49
36	297	141	131.47
Ovos fóra		154	147.79
		1545	1515.55

Morreram as gallinhas ns. 27, 29 e 32.

PARQUE Nº 4
Granja Esmeralda — Dr. Rubens Valle da Costa

Nº da gall.	Dias de postura	Nº de ovos	Pontos
37	327	156	167.93
38	321	53	66.11
39	331	217	238.08
40	320	101	106.64
41	329	216	258.62
42	311	246	248.92
43	329	140	145.15
44	295	28	27.44
45	134	21	23.87
46	128	64	62.74
47	324	142	151.01
48	315	153	152.45
Ovos fóra		60	60.76
		1597	1709.72

Morreram as gallinhas ns. 40, 45 e 46.

PARQUE Nº 5
Granja Iguassú — Carlos Mendes de Oliveira Castro

Nº da gall.	Dias de postura	Nº de ovos	Pontos
49	213	148	159.76
50	276	118	121.52
51	302	89	197.34
52	68	2	2.14
53	287	244	232.73
54	103	23	23.87
55	246	114	127.90
56	251	65	58.66
57	212	52	51.86
58	293	235	216.67
59	280	233	229.83
60	268	201	219.53
Ovos fóra		47	49.58
		1665	1691.39

Morreram as gallinhas ns. 52, 56 e 60.

PARQUE Nº 6
Aviario Botafogo — Gilberto Lemos

Nº da gall.	Dias de postura	Nº de ovos	Pontos
61	267	174	193.88
62	256	131	153.86
63	310	180	205.18
64	262	167	195.08
65	238	53	68.93
66	232	110	117.48
67	272	203	218.06
68	284	188	193.47
69	238	117	126.95
70	288	183	195.70
71	290	138	149.65
72	275	212	225.66
Ovos fóra		157	174.14
		2013	2217.54

Morreu a gallinha nº 65.

PARQUE Nº 7
Fazenda do Piabanha — Granjas Reunidas Rio-Petropolis S. A.

Nº da gall.	Dias de postura	Nº de ovos	Pontos
73	254	108	109.83
74	304	175	181.63
75	236	99	109.16
76	284	153	146.86
77	310	233	250.21
78	303	165	182.07
79	194	99	108.60
80	302	218	227.88
81	308	218	212.27
82	274	104	105.90
83	177	107	93.17
84	235	136	147.48
Ovos fóra		101	106.00
		1917	1977.15

Morreram as gallinhas ns. 75, 79 e 83.

PARQUE Nº 8
Aviario em Jacarépaguá — Granjas Reunidas Rio Petropolis S. A.

Nº da gall.	Dias de postura	Nº de ovos	Pontos
85	166	27	28.02
86	49	20	23.02
87	224	130	143.47
88	208	191	211.58
89	306	141	147.32
90	20	12	16.04
91	175	188	193.31
92	226	145	159.65
93	232	129	132.12
94	288	181	209.11
95	125	82	76.44
96	288	199	201.79
Ovos fórr		77	79.89
		1522	1622.66

Morreram as gallinhas ns. 85, 86, 90 e 95.

PARQUE Nº 9
Aviario Petropolis — Granjas Reunidas Rio-Petropolis S. A.

Nº da gall.	Dias de postura	Nº de ovos	Pontos
97	302	164	154.35
98	228	184	205.48
99	307	223	238.74
100	286	203	208.12
101	288	111	131.55
102	293	172	176.96
103	312	188	204.03
104	303	180	177.47
105	221	141	165.52
106	247	191	172.17
107	299	207	218.80
108	219	155	169.52
Ovos fóra		61	70.11
		2180	2292.83

Morreu a gallinha nº 98

PARQUE Nº 10
Granja Ubirajara — Raymundo Braga Cavalcanti

Nº da gall.	Dias de postura	Nº de ovos	Pontos
109	304	84	90.77
110	318	247	244.51
111	306	214	226.46
112	299	209	195.32
113	307	230	243.45
114	309	234	237.85
115	306	154	141.64
116	312	246	254.79
117	307	231	239.67
118	302	142	144.32
119	306	215	196.91
120	310	241	227.70
Ovos fóra		33	38.38
		2480	2481.77

PARQUE Nº 11
Fazenda da Posse
Murillo Vasconcellos

Nº da gall.	Dias de postura	Nº de ovos	Pontos
121	308	127	131.97
122	294	160	172.57
123	283	199	293.17
124	212	156	183.34
125	301	181	189.97
126	313	201	196.62
127	295	234	238.61
128	295	141	151.60
129	313	214	202.04
130	46	13	15.19
131	294	96	109.76
132	291	198	194.55
Ovos fóra		142	146.94
		2062	2136.31

Morreu a gallinha nº 130.

PARQUE Nº 12
Granja Amelia — Dr. João Fernandes da Costa

Nº da gall.	Dias de postura	Nº de ovos	Pontos
135	321	173	175.47
134	315	205	241.75
135	319	130	130.52
136	313	233	239.26
137	286	207	227.69
138	275	205	203.58
139	35	15	17.05
140	283	179	186.48
141	152	45	36.41
142	211	47	45.68
143	314	52	55.03
144	296	193	193.68
Ovos fóra		26	26.15
		1710	1779.32

Morreram as gallinhas ns. 139 e 141.

PARQUE Nº 13
Granja Cruzeiro — Augusto Teixeira

Nº da gall.	Dias de postura	Nº de ovos	Pontos
145	185	110	112.10
146	311	249	243.16
147	280	181	193.49
148	158	116	121.37
149	307	267	251.82
150	310	167	177.02
151	285	223	229.39
152	312	189	196.86
153	305	309	219.86
154	192	132	141.20
155	302	208	195.44
156	311	216	230.45
Ovos fóra		46	47.96
		2313	2360.42

Morreram as gallinhas ns. 147 e 148.

PARQUE Nº 14
Granja Itaguahy — Lucio Dias de Freitas

Nº da gall.	Dias de postura	Nº de ovos	Pontos
157	30	4	3.72
158	290	199	174.11
159	281	142	129.49
160	254	3	3.12
161	215	87	98.74
162	308	199	179.39
163	304	143	136.21
164	187	85	77.73
165	236	57	50.94
166	254	138	148.30
167	184	211	199.06
168	286	13	12.39
Ovos fóra		89	84.43
		1370	1297.63

Morreram as gallinhas ns. 157, 161, 164 e 165.

PARQUE Nº 15
Fazenda Heliopolis — S. A. Farrulha

Nº da gall.	Dias de postura	Nº de ovos	Pontos
169	193	118	118.95
170	305	120	118.58
171	303	252	258.84
172	308	246	271.22
173	318	234	211.15
174	289	170	174.40
175	319	222	234.86
176	310	204	204.21
177	304	205	210.92
178	318	184	183.70
179	312	188	195.62
180	306	234	234.17
Ovos fóra		34	37.65
		2411	2454.27

Morreram as gallinhas ns. 160 e 174.

PARQUE Nº 16
Aviario Campo Grande — Bartholomeu Rabello

Nº da gall.	Dias de postura	Nº de ovos	Pontos
181	307	255	246.49
182	301	198	220.42
183	306	222	226.30
184	304	217	236.53
185	308	189	197.65
186	273	129	148.15
187	273	198	216.41
188	304	126	130.89
189	275	194	227.49
190	308	214	217.37
191	315	248	261.06
192	310	238	242.14
Ovos fóra		25	27.38
		2453	2598.32

N. R. — Por ter sido retardada a entrega dos originaes sómente hoje podemos publicar o resultado do concurso referente a janeiro p. passado.

AVICULTORES

Para seu aviario V. S. precisa de: farinha de carne, ossos e ostras.

RAÇOES BALANCEADAS "PIRATININGA"

Ninhos, alçapões e todo material avicola que vendemos a preços excepcionaes.

PINTOS DE VARIAS RAÇAS DA GRANJA RIO-PETROPOLIS

Visitem nossa casa

Sociedade Commercial e Agricola Ltda.

RUA S. PEDRO, 172 — Esquina Andradas

Tel. 23-3490

RIO DE JANEIRO

MARRECOS

Corredores Indianos, Pekim, Campbell, Rouen, Topetudo hollandez; venda de reproductores de ovos e de marrequinhos de um dia: "Granjas Reunidas Rio-Petropolis S. A.", á rua Edgard Warnack, 219, Jacarépaguá.

INFORMAÇÕES UTEIS

Certas experiencias effectuadas na California indicam que as arvores de fruta plantadas em terrenos anteriormente explorados para a lavoura ou a horticultura e por muito ferteis que sejam, não crescem com tanta rapidez como as plantadas em terras virgens. Portanto, levam mais tempo a cobrir-se de folhagem e a seiva ascende mais lentamente, razão por que estão muito expostas á insolação e aos damnos causados pelos insectos roedores.

Estas arvores necessitam, por conseguinte, de mais protecção do que as plantadas em terrenos virgens.

A Australia vem empreendendo em larga escala o cultivo do nosso maracujá e a exploração do seu fruto para fins industriaes, diffundindo normas para a cultura e exploração da planta. Ali já se exporta para a Europa, sob o nome de "Passila", uma bebida refrescante fabricada pela "Passila Possion Fruits Producto Ltd.".

As sementes da mamona provenientes do Texas têm 45 a 55 °|° de oleo; as da Italia 52 a 60 °|° e as da India, de 55 a 60 °|°. E' no Brasil que se encontram as mais ricas sementes do mundo, as produzidas pelo "ricinus sanguinius", que accusam até 66 °|° de oleo.

O coelho Angorá é criado para a producção da lã, cujo preço é bastante remunerador. O kilo de lã deste coelho se vende na Europa a razão de 250 francos, podendo cada animal dar 250 grammas de lã em cada tosa.

DR. PÊGO DE AMORIM

(Cirurgião do Hospital S. Francisco de Assis)

Cirurgia Gynecologia e Vias Urinarias

AV. RIO BRANCO, 183-5.º andar — Segundas, quartas, sextas, ás 16 1|2 horas

Granjas Reunidas Rio-Petropolis, S. A.

Gado hollandez, porcos Duroc-Jersey, coelhos das mais finas variedades, palmipedes, gallinhas de todas as raças, productivas, procurem as "Granjas Reunidas Rio-Petropolis, S. A.", detentora dos maiores prêmios em todas as exposições a que tem concorrido: 104 premios na V Exposição Nacional de Pecuaria. Avenida Barão do Rio Branco, 3.280, Petropolis, e rua Edgard Werneck n. 219, Jacarépaguá, Rio.

Calendario do Agricultor e Criador

MEZ DE MARÇO

Norte — Nas terras firmes, semeiam-se hortaliças, transplantando-se as semeadas em fevereiro. Planta-se o algodão e transplanta-se o fumo. Ainda se capinam os cannaviaes e outras culturas. A seringueira, o cabaceiro, o cafeeiro e as arvores frutiferas continuam a ser transplantadas. Colheita e preparo do guaraná e da castanha do Pará. Colheita de milho e feijão verdes. Nas hortas, colhem-se rabanetes, cenouras, alface, giló, beringela; plantam-se repolhos, tomate, alho e pimentão.

Brasil Central — Prepara-se a terra para as culturas de trigo, cevada, centeio, ervilhas, linho, etc., e inicia-se o plantio do abacaxi; semeiam-se e transplantam-se as hortaliças; começa a colheita do algodão, do arroz, do fumo e termina a da batata doce, alfafa e amendoim. Semeiam-se gramineas forrageiras, preparando-se o feno.

Sul — E' a época mais propria para a vindima e a vinificação. Continua-se a aradura das terras. E' a melhor época para a semeadura da alfafa, continuando-se a sementeira de pastos para o inverno. Fazem-se tambem sementeiras de eucalyptos, accacias, pinheiros e leguminosas. E' este o mez mais proprio para a semeadura das hortaliças, sendo a época de maior actividade do horticultor, que, além de sementeiras, faz tambem o transplante das hortaliças semeadas anteriormente. Começa a maturação da mandioca, do algodão, do milho, do arroz; em Santa Catharina colhem-se já mandioca e banana no litoral. Começa-se a colheita de laranjas em São Paulo, continuando-se a plantar abacaxis.

Criação — Prepara-se neste mez magnifico feno, classificado como o de melhor qualidade. Deve-se fazer ainda neste mez a limpeza dos estabulos, a fenação e semeadura de forragens para as necessidades do gado durante o inverno.

Como Defender as Fruteiras da Secca Estival

Em muitas zonas agricolas, nem sempre a agua, esse elemento indispensavel á vida, se encontra ou é facil de transportar para lá. Dahi resulta muitas vezes ser necessario recorrer a certos meios, visto que as fruteiras, não encontrando agua em quantidade sufficiente, pouco produzem.

Um desses processos, consiste em se evitar a evaporação directa da agua existente no solo, a qual é favorecida pela incidencia dos raios solares sobre o terreno.

Nos paizes onde a fruticultura se tem desenvolvido e aperfeiçoado, para evitarem as perdas de agua por aquelle processo, cobre-se o terreno á volta do pé da fruteira com esteiras de palha, ou junco, palha solta, folhas, etc. A estampa que publicamos mostra como esse trabalho é feito num pomar moderno.

Estatistica da Producção

(Communicado do Serviço de Publicidade do Ministerio da Agricultura)

Está o Ministerio da Agricultura devéras empenhado em levar á classe agricola brasileira o maximo de acção governamental com o fim de incentivar a producção do solo, fazendo-a melhor, mais lucrativa e mais organizada. Não é proposito deste communicado enumerar um a um todos os óbices que, ha tempos, vêm entravando o progresso rural do Brasil, pois, além de serem numerosos, são por demais complexos, entrelaçados e interdependentes. A remoção de taes obstaculos exige, como é de ver-se, methodo, acção e decisão.

O Ministerio da Agricultura, por mais methodico que pareça no estudar e definir as causas do nosso relativo atrazo rural, nada poderá realizar de util e necessario se não investigar junto ás fontes de producção quaes as suas caracteristicas fundamentaes, isto é, a quantidade, qualidade e variedade dos productos obtidos. Quer isso dizer que, como imposição de methodo, se faz indispensavel levantar annualmente a estatistica da producção.

Esta, porém, não poderá ser executada com exito se faltar ao Ministerio da Agricultura o concurso, a collaboração consciente e honesta do productor. Nenhuma investigação produzirá resultados, se o lavrador ou o homem do campo, quando solicitado, negar os necessarios esclarecimentos quanto ás quantidades produzidas em determinada safra e em determinado logar. E por que motivo se ha de negar o informe solicitado? Pensam os lavradores que o governo quer conhecer a sua producção para criar impostos. A suspeita não tem base presentemente. Já se foram os tempos em que a administração dos negocios publicos dependia do informe estatistico para fins impositivos. Hoje, pelo menos em nosso paiz, os impostos se criam sem necessidade de compellir os productores á declaração de seus negocios.

A necessidade de estatisticas bem elaboradas não se funda mais na contingencia de criar ou impôr onus ás actividades do paiz: funda-se no principio de que não pode haver administração efficaz, bem norteada, util ao povo e ás classes productoras, sem o apoio das estatisticas, isto é, sem que os governantes conheçam através dos numeros as formas e os rumos das actividades que lhes cabem amparar, orientar e conduzir.

O programma a que se dedica o Ministerio da Agricultura synthetiza-se numa só palavra: acção, isto é, perfeito accordo com a realidade das coisas para que assim possa materializar o seu lemma de administração, o qual consiste em agir para obter.

Ora, por muito diligente que seja o Ministerio da Agricultura no dar solução ás questões agrarias, tem elle de guiar-se pelas estatisticas se quizer estimular aqui e ali novas culturas; se quizer distribuir melhor as zonas de producção, procurando dess'arte estabelecer o equilibrio economico, tão necessario entre Estados do Norte e Estados do Sul; se quizer, emfim, evitar a super-producção e a escassez, a especulação desenfreada e a baixa dos preços.

Mas, se esse é o intento manifesto e confessado do Ministerio no campo economico, no campo technico precisa das estatisticas para demonstrar que a qualidade dos productos deve primar sobre a quantidade e somente a lavoura intensiva, exercida á custa de processos scientificos, pode offerecer ao consumo e ás industrias productos e materias primas de primeira qualidade.

A transformação, porem, da lavoura extensiva — methodo por nós adoptado ha centenas de annos — em lavoura intensiva exige do governo severo controle da producção, evitando-se, assim, de um lado, a superproducção e, de outro, a subproducção, o que vale dizer que a acção administrativa deve apoiar-se em minudentes estatisticas se quizer manter praticamente o equilibrio entre a procura e a offerta dos productos ruraes.

Assim deve ser. Mas, que resultados poderá ter o Ministerio da Agricultura nos propositos que o animam, se os agricultores, por uma falsa comprehensão dos factos e das coisas, não corresponderem ás iniciativas da administração? Se os factores de nossa riqueza agraria negarem á acção administrativa os elementos com os quaes deve controlar, orientar e estimular as fontes de producção?

O sorgo e o milho na alimentação das aves

Seguindo as analyses abaixo transcriptas e as experiencias effectuadas, chegou-se á conclusão que se poderia nas rações alimentares das aves, empregar o sorgo para substituir em parte o milho. Taes substituições já effectuadas nos Estados Unidos permitte, dando excellentes resultados, reduzir o custo das rações e consequentemente o preço da carne e dos ovos.

Eis um confronto entre a analyse dos grãos de sorgo e grãos de milho:

	Sorgo
Humidade	10,10
Cinzas	1,45
Materia graxa bruta	3,35
Proteina	11,20
Cellulose	6,79
Amido, assucares, etc. ..	66,91
	100,00

	Milho
Humidade	14,28
Cinzas	1,78
Materia graxa bruta	4,26
Proteina	10,27
Cellulose	6,05
Amido, assucares, etc. ..	63,86
	100,00

	Sorgo
Relação nutritiva	1: 7,09
Valor nutritivo (em valores de amido)	78,65
Calorias totaes	3256,96
Valor calorifico (expresso em amido)	3223,88

	Milho
Relação nutritiva	1: 9,13
Valor nutritivo (em valores de amido)	76,64
Calorias totaes	3173,33
Valor calorifico (expresso em amido)	2143,14

Do exame do quadro junto concluimos o seguinte:

1º) — A composição chimica dos grãos do sorgo assucarado aproveita e dá aos grãos de milho o primeiro um pouco menos de cinzas, da materia gorda e hydratos de carbono que o segundo, mas em compensação são mais ricos em proteina.

2º) — Esta ultima faz augmentar um tanto no sorgo assucarado em relação ao milho, a relação nutritiva (mais estreita) o valor nutritivo e o valor calorifico.

O sorgo que serviu para estas observações é o assucarado de Minnesota.

Para descascar as arvores

Desejando-se descascar uma arvore ou tronco já seccos nada mais commodo e efficaz que uma pá commum, convenientemente afiada. A gravura que acima apresentamos, reproduzida de "Chacaras e Quintaes", é mais que sufficiente para evitar maiores detalhes.

QUER UM BRINDE?

Tome uma assignatura annual deste jornal por intermedio da "Eclectica", Av. Rio Branco, 137-1.º andar e receberá um interessante e valioso brinde.

Peça á Eclectica a lista dos brindes e dos jornaes e revistas do Brasil.

LIVROS E AUTORES

"UM MARTYR EM NOSSOS DIAS" — Antonio Dragon J. S. — Editora A. B. C.

Relata-se neste livro o martyrologio do padre Miguel Agostinho Pro, da Companhia de Jesus, fuzilado no Mexico em 23 de novembro de 1927, accusado de ser um dos que participaram do attentado contra o general Obregon, occorrido a 14 do mesmo mez e anno.

E, ao fazel-o, o seu autor, reverendo Antonio Dragon J. S., companheiro do martyr, trouxe para as paginas deste livro, com a melhor fidelidade, a biographia do bravo soldado de Christo, resaltando sempre o seu stoicismo e desprendimento pela vida terrena, certo e confiante no reino dos céos.

Isentou-se o autor de qualquer artificio, conduzindo sempre a narrativa de modo simples sem se preoccupar em encarecer detalhes, deixando ao leitor as emoções que, naturalmente, tem durante a leitura.

Sua Santidade, o Papa Pio XI, em carta que, por intermedio do Cardeal Gasparri enviou ao padre Antonio Dragon J. S., concedeu-lhe a benção apostolica, louvando assim o merito da obra.

A Editora A. B. C. Limitada augmenta com este livro a Collecção Christo Redemptor, de sua propriedade, e na qual estão reunidas pequenas obras que devem ser lidas pelos catholicos brasileiros.

"IDEAS DE HOJE" — Roberto Macedo

O sr. Roberto Macedo vem de publicar um interessante e opportuno livro com o titulo de "Idéas de Hoje", pondo-lhe como sub-titulo: "A' margem do Estado Novo".

Trabalho opportuno, sensato, expendendo opiniões que mereceu a maior attenção, o livro do sr. Roberto Macedo está fadado a obter seguro exito literario e de livraria.

"Idéas de Hoje" está bem apresentado, numa bonita edição da casa Bedeschi.

TRANQUILLIDADE" — Vicente Guimarães.

A sr. Vicente Guimarães, nosso collega de imprensa de Bello Horizonte escreveu um interessante livrinho de contos — melhor seria dizer "fabulas" — no qual, através de uma linguagem simples e amena, procura incutir no espirito das crianças a idéa da economia. E', pois, um livro para a infancia, pequeno e leve como aquelles a que se destina, fazendo das abelhas, das formigas e do tostãozinho, as pequeninas tricomedias cuja moral é sempre a mesma: devemos ser economicos.

A Caixa Economica Federal de Minas, comprehendendo a utilidade e o alcance do trabalho do sr. Vicente Guimarães, editou-o em elegante folheto, para distribuição gratuita, com bonitas illustrações.

"REVISTA DA SEMANA"

O numero de hoje, inteiramente consagrado ao Carnaval, contém ampla reportagem photographica dos prestitos dos Democraticos, Fenianos, Tenentes, Congresso e Pierrots; Dia dos Blocos; Blocos das Repartições; Corso; Baile das Actrizes, do Fluminense F. C., do Club Gymnastico Portuguez C. R. Guanabara, America F. C., Guarda Rubro-Negra, C. I. Regatas, Grupo dos Aquaticos, Botafogo F. C. e Carnaval em São Paulo e Nictheroy.

Jornaes e Revistas

"PAN" n. 110

Está a venda o n. 110 da grande revista de leitura mundial publicada pela Editorial Fluminense. O presente exemplar traz as secções habituaes de art, literatura, sciencias, dimensões, etc., bem como variada collaboração, assignada pelos melhores escriptores e jornalistas nacionaes e estrangeiros.

"LUPIN"

"Lupin", a revista das melhores aventuras, no seu numero 14, ora posta á venda, traz o seguinte summario que bem evidencia quanto interesante é a sua leitura: Um roubo mysterioso, Maurice Zeblanc; Como o rei teve o brigadeiro Gerard nas mãos, A. Conan Doyle; A pipa do amontillado, Edgard Poe; Mugger, o devorador, Rudyard Kipling; Um piloto novato, Robert Sidney Bower; Os inimigos, Donald Shonbridge; A lenda das tres formosas princezas, Washington Irving; O herdeiro, Edgard Wallace; O castello do mar, Leonard Olsting; O meu relogio, Mark Twain; Proesas de Rafles; A rapsodia de Liszt e A Princeza Indiana.

DR. BRANDINO CORRÊA

Molestias do apparelho genito-urinario no homem ou na mulher — OPERAÇÕES — Utero, ovarios, prostata, rins, bexiga, etc. Cura rapida por processo moderno sem dor da

GONORRHEA

e suas complicações — Prostatites, orchites, cystites, estreitamentos, etc. Diathermia, Darsonvalização — Rua da Assembléa n. 23-sob. das 14 ás 18 horas. Domingos e feriados, ás 7 horas.

AOS LEITORES DO DIARIO CARIOCA

Machina de Costura NEW HOME

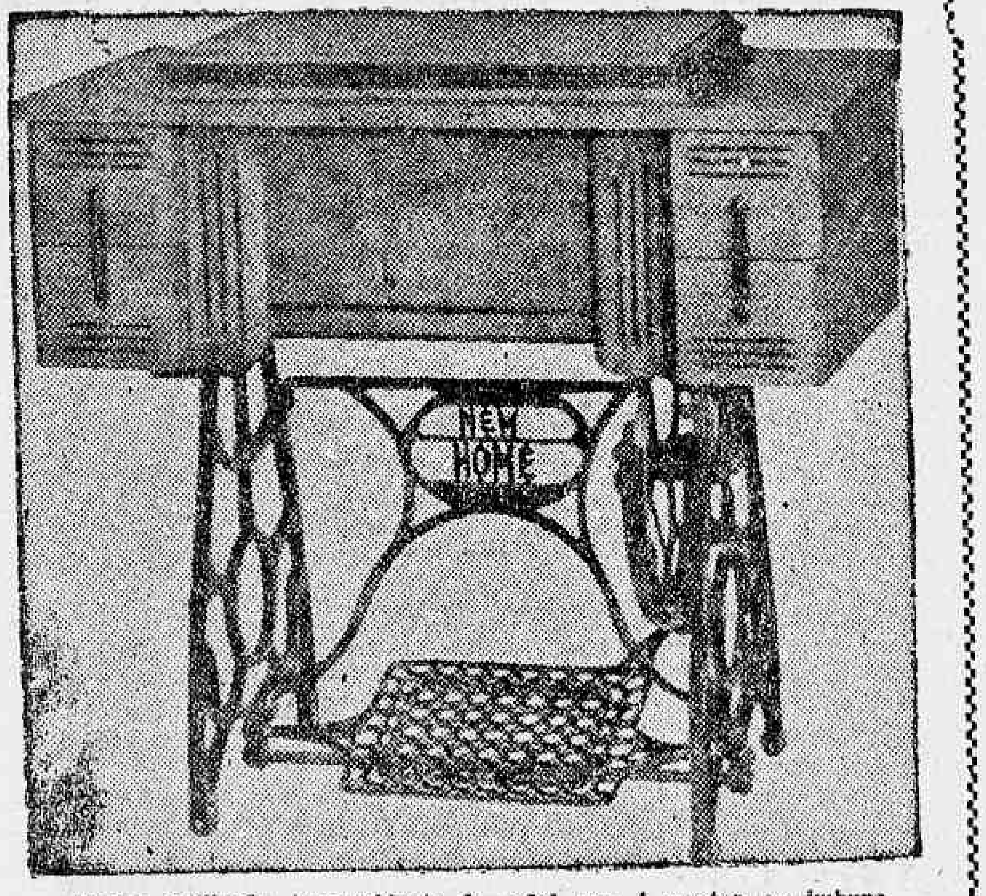

Modelo estilizado, typo gabinete, de pedal, com 4 gavetas, em imbuya envernizada na côr natural. A machina offerecida pelo DIARIO CARIOCA acha-se em exposição na "CASA LUCAS", avenida Passos 36-38, em frente ao Thesouro

Machinas NEW HOME — Distribuidores : COMPANHIA FEDERAL DE ELECTRICIDADE

Sem Um Real de Dispendio!

Inteiramente GRATIS!

Em sorteios mensaes que serão realizados nos dias 10 de cada mez, ás 15 horas, na séde da "Invicta S. A.", na rua São Pedro, 170, terreo.

1°. premio — Um terreno na Ilha do Governador, (Jardim Carioca).

2°. premio — Uma machina de costura New Home (de pedal, com cinco gavetas).

3°. premio — Um conto de réis em apolices

Março — 1938

Coupon N.

5

CONCURSO DO DIARIO CARIOCA

O DIARIO CARIOCA publica diariamente UM COUPON

BASTA REUNIR 10 COUPONS DE 10 DIAS DIFFERENTES (NÃO PRECISAM SER SEGUIDOS) PARA OBTER UM CARTÃO COM DIREITO A CONCORRER AO SORTEIO MENSAL SEM NENHUM DISPENDIO E SEM MAPPAS.

COMPLETE O CONFORTO DO SEU LAR!

A troca dos coupons pelos cartões para o sorteio do corrente mez será feita na Praça Tiradentes 77 - 1.° andar — DIARIO CARIOCA — Diariamente, das 12 ás 17 horas

Casa Guiomar

CALÇADO "DADO"

FOI, E' E SERA' A MAIS BARATEIRA DO BRASIL. LANÇA NO MERCADO NOVIDADES DE SUA CRIAÇÃO

35$000 Elegantes e finos sapatos em superior pellica preta, ou marron, com lindo laço da mesma pellica, salto mexicano.

38$000 Lindos e modernos sapatos em superior pellica azul, preta, marron ou naco branco, com lindo enfeite do mesmo couro, salto Luiz XV, alto.

Finas e modernas alpercatas em superior naco branco, lavavel, e superior pellica envernizada, preta ou pellica marron com linda pala furada — de 18 a 26, 16$000; de 27 a 32, 18$000. Remettem-se gratis catalogos illustrados

Porte : sapatos 2$000
alpercatas, 1$500

JULIO N. DE SOUZA & Cia.
Avenida Passos, 120 — Rio
Telephone : 43-4424

HEIDER VILLARES SUCENA — FAUSTO DE FREITAS E CASTRO

ADVOGADOS

RUA DA ALFANDEGA, 47-3.° and. (Sala da frente) TEL. 23-0066

SECÇÃO TECHNICA DA PUBLICIDADE DO Diario Carioca

SOB A DIRECÇÃO DO DESENHISTA QUEIRÓS

A Federação de Pescadores do Ceará Telegrapha ao Ministro da Agricultura

O ministro Fernando Costa continúa recebendo telegrammas de congratulações de associações de pescadores de differentes pontos do paiz, em virtude do recente decreto baixado pelo governo, visando a expansão da pesca.

Hontem, s. ex. recebeu mais o seguinte telegramma:

"A Federação das Colonias de Pescadores do Ceará congratula-se com v. ex. pelo acto do presidente da Republica assignando o decreto-lei instituindo taxa expansão pescadores brasileiros. Saudações attenciosas. (a.) João Pio Farias, presidente da Federação".

LIVRARIA ALVES

Livros collegiaes e academicos

PHOSPHOROS

USEM DAS MARCAS

SOL E YPIRANGA

SÃO OS MELHORES E POR TODOS PREFERIDOS

Assistencia Judiciaria do DIARIO CARIOCA

Criada esta secção gratis para os seus leitores pobres sob a direcção do dr. Alvaro Conceição de Oliveira

O DIARIO CARIOCA, ao inaugurar a Assistencia Judiciaria para seus leitores, prestou mais um relevante serviço á sociedade defendendo os direitos dos que necessitam de Justiça. O successo e recompensa dessa nova secção encontramos nos agradecimentos que temos recebido. Continuaremos diariamente das 10 ½ ás 11 ½ a attender aos interessados.

A pesca brasileira na Exposição Internacional de Nova York

O ministro Fernando Costa autorizou o preparo da representação do Serviço de Caça e Pesca na Exposição Internacional de Nova York de 1939.

Essa dependencia do Ministerio da Agricultura far-se-á representar no alludido certame com peixes ornamentaes em um aquario, que será installado no Pavilhão do Brasil; plantas aquaticas submersas no mesmo aquario; mostruarios completos de nossa industria de pesca, abrangendo salgados, salmouras e conservas finas; mostruarios das pelles dos nossos animaes sylvestres, verde, curtidos e salgados, e finalmente, productos manufacturados no paiz com as mesmas pelles, dos quaes aliás, os Estados Unidos são grandes importadores.

D. QUICHOTE DE LA MANCHA

(De Miguel Cervantes)

(Continuação) (33)

dor dos mais escondidos pensamentos do amigo:

— Senhor, para satisfação dessa duvida haveis de saber, que, ao tempo em que o infeliz isto escreveu, estava ausente de Marcela, de quem se tinha apartado por vontade a ver se a ausencia usaria com elle o que tem por costume; e porque ao namorado ausente não ha coisa que o não dessossegue, nem temor que lhe não chegue, assim a Crisóstomo o ralavam os zelos imaginados, e as suspeitas, como se foram verdades. E com isto já fica ileso o credito que a fama pregôa da bondade de Marcela, a quem nem a mesma inveja póde pôr pecha alguma, á excepção de ser cruel, um pouco arrogante, e muito desdenhosa.

— E' verdade — respondeu Vivaldo

E querendo ler outro papel dos que havia salvado do fogo, veio atalhal-o uma visão maravilhosa (que tal se representava) a qual appareceu ali inopinadamente.

Por cima da penha, a cujo sopé se cavava a sepultura, appareceu a pastora Marcela, tão formosa, que até a sua fama escurecia. Os que ainda a não tinham visto encaravam nella com admiração e silencio; e os que já estavam acostumados a vel-a não ficavam menos attonitos que os outros. Ambrosio, tanto como a avistou, disse num impeto de indignação:

— Vens experimentar, fero basilistico destes montes, se com a tua presença verterão ainda sangue as feridas deste miserável, a quem a tua crueldade tirou a vida? Ou vens vangloriar-te, contemplando as crueis façanhas da tua indole? Ou desejas observar dessa altura, como Nero o incendio de Roma, os effeitos da tua barbaridade? Ou pisar arrogante este desastrado cadaver, como a ingrata filha fez ao de Servio Tulio? Dize já a que vens, ou o que é que mais te agrada, que por eu saber que os pensamentos de Crisóstomo nunca em vida deixaram de te obedecer, farei que, ainda depois da sua morte, por elle te obedeçam os que se chamaram e foram seus amigos.

— Não venho, Ambrosio, a nada disso que dizes — respondeu Marcella — venho só a defender-me, e mostrar quão fóra de razão andam todos os que me culpam do que penam, e da morte de Chrisostomo. Por isso, rogo a quantos aqui sois me attendaes, que não será necessario muito tempo, nem muitas palavras, para persuadir de tão clara verdade os assisados. Fez-me o céo formosa, segundo vós outros encareceis; e tanto que não está em vossa mão o resistir-me; e, pelo amor que me mostraes, dizeis (e até suppondes) que esteja eu obrigada a corresponder-vos. Com o natural entendimento que Deus me deu, conheço que toda a formosura é amavel; mas não entendo, que em razão de ser amada seja obrigada a amar, podendo até dar-se que seja feio o namorado da formosura. Ora, sendo o feio aborrecivel, fica muito improprio o dizer-se: "quero-te por formosa; e tu, ainda que eu o não seja, deves tambem amar-me". Mas, ainda suppondo que as formosuras sejam de a parte eguaes, nem por isso hão de correr eguaes os desejos, porque nem todas as formosuras captivam; algumas alegram a vista, sem renderem as vontades. Se todas as bellezas enamorassem e rendessem, seria um andarem as vontades confusas e desencaminhadas, sem saberem em que haviam de parar; porque, sendo infinitos os objectos formosos, infinitos haviam de ser os desejos; e, segundo eu tenho ouvido dizer, o verdadeiro amor não se divide, e deve ser voluntario, e não forçado. Sendo isto assim, como julgo que é, por que exigis que renda a minha vontade por força, obrigada só por dizerdes que me quereis bem? Dizei-me: se, assim como o céo me fez formosa, me fizera feia, seria justo queixar-me eu de vós por me não amardes? E, demais, deveis considerar que eu não escolhi a formosura que tenho; que, tal qual é, o céo m'a deu gratuitamente, sem eu a pedir nem a escolher; assim como a vibora não ha de ser culpada da peçonha que tem, posto matar com ella, em razão de lhe ter sido dada pela natureza, tão pouco mereço eu ser repreendida por ser formosa, que a formosura na mulher honesta é como o fogo apartado, ou como a espada aguda, que nem elle queima, nem ella corta a quem se lhes não approxima. A honra e as virtudes são adornos da alma, sem os quaes o corpo não deve parecer formoso, ainda que o seja. Pois se a honestidade é uma das virtudes que ao corpo e alma mais adornam e aformosentam, porque ha de perdel-a a que é amada por formosa, para corresponder á intenção de quem, só por seu gosto, com todas as suas forças e industrias, aspira a que a perca? Eu nasci livre; e para poder viver livre escolhi as soledades dos campos: as arvores desta montanha são a minha companhia; as claras aguas destes arroios, meus espelhos; com as arvores e as aguas communico meus pensamentos e formosura. Sou fogo, mas apartado; espada, mas posta longe. Aos que tenho namorado com a vista, tenho-os com as palavras desenganado; e se os desejos se mantêem com as esperanças, não tendo eu dado nenhuma a Chrisostomo, bem se pode dizer que o matou a sua teima, e não a minha crueldade; e se me objecta, que eram honestos os seus pensamentos, e que por isso estava obrigada a corresponder-lhes, digo que, quando, neste mesmo logar, onde agora se cava a sua sepultura, me descobriu a bondade dos seus intentos, eu lhe respondi e declarei, que os meus eram viver em perpetua soledade, e que só a terra gozasse o fruto do meu recolhimento, e os despojos da minha formosura; e se elle, com todo este desengano, quis aporfiar contra a esperança, e navegar contra o vento, que muito que se afogasse no meio do golfão do seu desatino?! Se eu o entretivera, seria falsa; se o contentara, desmentiria a melhor intenção e proposito. Desenganado, teimou, desesperou sem ser aborrecido. Vêde agora se é razão que da sua culpa se me lance a mim a pena. Queixe-se o enganado, desespere-se aquelle a quem faltaram esperanças que tanto lhe promettiam. O que eu chamar, confie-se; o que eu admittir, ufane-se; porém não me chame cruel nem homicida aquella a quem eu não prometto, nem engano, nem chamo, nem admitto. O céo por ora não tem querido, que eu ame por destino; e o pensar que hei de amar por eleição é escusado. Este desengano geral sirva a cada um dos que me solicitam para seu particular proveito; e fique-se entendendo daqui avante que, se algum morrer por mim, não morre de zeloso, nem desditado, porque quem a ninguem quer, a ninguem deve dar ciumes: desenganos não se devem tomar por desdens. O que me chama féra e basilisco, deixe-me como coisa prejudicial e ruim; o que me chama ingrata,

(6—3—938) (Continúa)

Diario Carioca

Rio de Janeiro, Domingo, 6 de Março de 1938 — Praça Tiradentes n. 77

Clark Gable E Myrna Loy Estão No "Metro" No Romance De Um Grande Amor: "Parnell, O Rei Sem Corôa"

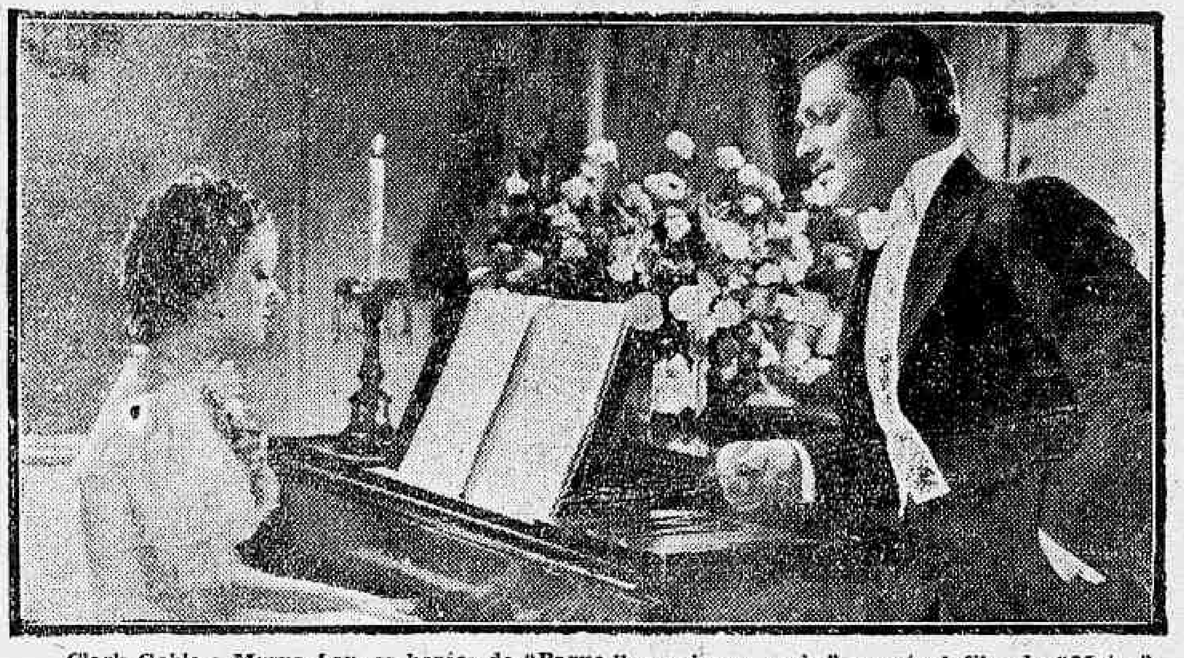

Clark Gable e Myrna Loy, os heróes de "Parne ll, o rei sem corôa", o actual film do "Metro"

O successo que neste instante, no Cine Metro, regista "Parnell", o rei sem corôa", era de se esperar: um film de Clark Gable e Myrna Loy, dirigido por John M. Stahl, o director dos grandes romances de amor, por excellencia, não poderia falhar. Ademais, "Parnell, o rei sem corôa", não vive apenas do prestigio de suas duas primeiras figuras e do nome de seu director, que o publico admira com especial sympathia desde films como "A Esquina do Peccado" e outros.

E' que "Parnell, o rei sem corôa", retratando episodios da vida de um homem que foi um heroe na historia da Irlanda, é antes de mais nada um romance de amor. E' verdadeiro tudo que o film apresenta, mostrando Parnell como o homem publico, mas o film não insiste nesses detalhes. Retrata, antes — e dominadoramente, a sua paixão por uma mulher admiravel que tambem o amou sobre todas as coisas. E é esse amor, cheio de impecilhos, de sacrificios, de renuncias, que o film retrata com alma, com intelligencia, com infinita delicadeza. Dahi a victoria. E dahi Clark Gable e Myrna Loy, a estas horas, serem o encanto dos olhos de toda uma multidão...

Lily Pons ! O Encantamento De Sua Voz ! A Sua Arte Incomparavel ! Condensados Nessa Historia Curiosa Que E' "Nas Azas Da Fama"

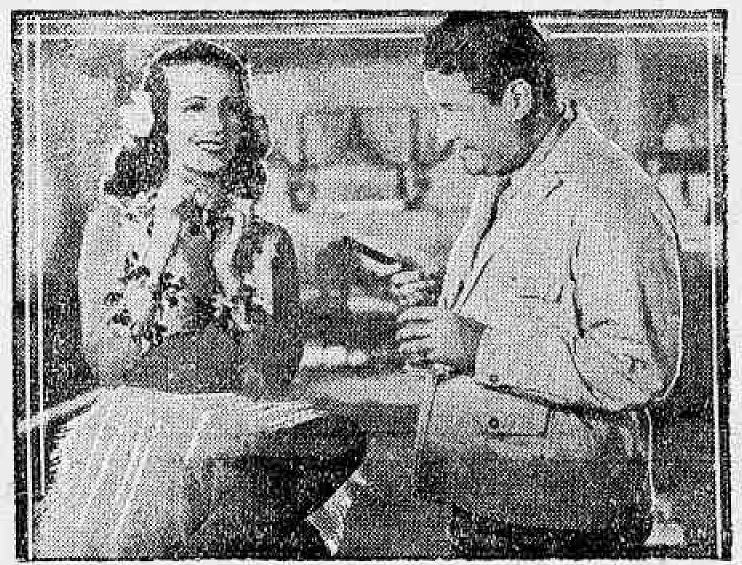

Lily Pons e Jack Oakie n'uma scena de "Nas Azas da Fama"

Quando se fala em Lily Pons, tem-se a impressão de se ouvir um conto de fadas... Sim, porque a voz da famosa "diva" e alguma coisa de sobre-natural, que nos arrasta a um estado de encantamento, que só os contos mysteriosos e milagrosos, podem proporcionar... Lily Pons, a graciosa Francezinha que conquistou o mundo inteiro com a sua garganta privilegiada, fez tambem, a mais difficil conquista: Holywood! Depois de apparecer em "Vivo Sonhando", o seu primeiro film, obteve tão ruidoso successo quer como cantora quer como artista, que a RKO Radio, resolveu proseguir, fornecendo-lhe sempre argumentos em que a "diva" pudesse fazer realçar não só os seus dotes vocaes como os artisticos. E assim, tivemo a "diva" pudesse fazer realçar t mos "A Parisiense", e temos agora "Nas Azas da Fama", o terceiro film de miss Pons, o qual, não podemos dizer ser a sua consagração, pois a famosa cantora, já ha muito está consagrada. "Nas Azas da Fama", nos dá, no entanto, opportunidade de ouvir Lily Pons, em difficeis trechos de opera, destacando-se entre elles aquelle, que não possue melhor interprete: a aria da loucura da "Lucia de Lammermoor", de Donizetti. Lily, vive uma historia curiosa, apparecendo-nos como uma cantora em busca da fama, que, não hesita em ir á Africa, disfarçar-se em passaro-mulher, para conquistar a attenção de um famoso empresario e pretencioso caçador... O film desenvolve-se de forma inedita, revestido de situações verdadeiramente humoristicas, fornecidas por Jack Oakie, Edward Everett Horton, Eric Blore, etc. John Howard é o galã de Lily Pons, nesse admiravel espectaculo artistico que o Palacio Theatro apresentará já a partir de amanhã.

"Confessa Ou Morre", Amanhã No Pathé Palacio

UM ROMANCE FORTE, QUE PRENDE, EMPOLGA E EMOCIONA!

"Confessa ou morre", o sensacional film inédito da Columbia, que constituirá o proximo cartaz do Pathé Palacio, é um romance forte, que prende, empolga e emociona como nenhum outro!

Tem este film vigoroso e differente, alguns bons interpretes, destacando-se principalmente, Rosalind Keith e Don Terry, um artista completo, num papel de difficil realização.

Film intenso e forte, trama obsorvente e vibrante, "Confessa ou morre", conta-nos o drama emocionante de um homem accusado e condemnado a prisão, por ter morto um outro em legitima defesa, e que posto em liberdade condicionalmente, continúa sendo victima da perseguição dos "racketeers".

O film observe, porque além do drma intenso que vibra em suas scenas, em suas sequencias, suggestivas, ha ainda a apresentação de dois optimos artistas, Rosalind Keith, uma pequena na apparencia delicada e tentadora, mas occultando um temperamento forte, audacioso atrevido mesmo, capaz de dominar uma legião de homens, e Don Terry, um artista magnifico e extraordinario na sua naturalidade.

Além deste film, o Pathé Palacio apresentará ainda uma serie de formidaveis complementos, destacando-se um tapete magico, "Terra dos Genghis e Lição de musica", um desenho colorido.

"Rosalie", Possivelmente Em Abril...

"Rosalie", esse espectaculo de mil esplendores que a Metro editou, que W. S. Van Dyke dirigiu e que Nelson Eddy interpretou com Eleanor Powell e a esculptural Ilona Masey, será estreado no Metro possivelmente em abril.

DOENÇAS DO ESTOMAGO, INTESTINOS, FIGADO E NERVOSAS — RAIOS X — PROF. RENATO SOUZA LOPES — Regimes dieteticos. Obesidade. Diabetes. S. José, 83-6.º. Tel. 22-7227.

ALBUM DA UFA

(Especial para o "DIARIO CARIOCA" por Laponte)

LIL DAGOVER

Lil Dagover a inesquecivel estrella de "Segundo Amor"

A mulher mais complicada do cinema europeu. Complicada no sentido psychologico que os films lhe emprestam. Porque, na realidade, Lil Dagover é uma das mais formosas e elegantes damas dos circulos sociaes de Berlim. Sua imagem na téla é tradicional. Revelada pelo silencioso, o tempo mais não tem feito que valorisal-a. Hoje, Lil Dagover, é mais attraente ainda do que no inicio da sua carreira. Que mysterioso filtro teria ella bebido na ilha onde nasceu: a mysteriosa Java, para se conservar sempre joven? Segredo que todas as mulheres desejariam conhecer, esse de ludibriar o tempo. Tanto que a correspondencia de Lil Dagover é, na sua totalidade, composta de consultas nesse sentido. Que faz para conservar a sua belleza? perguntam milhares de jovens desgostosas com o proprio physico.

E Lil costuma responder, maliciosamente:

— Evite pensar no assumpto. A belleza é alguma coisa que independe da nossa vontade. Sua conservação não se subordina a este ou aquelle systema. E' um privilegio raramente concedido pela natureza a uma criatura...

O facto é que Lil Dagover é uma dessas raras privilegiadas.

Seu rosto não perdeu a louçania dos primeiros tempos. Dizem os detratores que as rugas são habilmente escondidas pelo maquillage" e pelo photographo... Desta ou daquella forma, o certo é que, numa arte toda feita de "trucs", Lil Dagover continúa a ser uma esplendida realidade!

Tudo porque soube conservar uniforme a sua linha artistica. Innumeras "estrellas" têm riscado o firmamento cinematographico como rapidos clarões que as trévas do anonymato logo engolem. Ella, no entanto, continua a brilhar serenamente na constellação européa onde se fixou para sempre.

Esteve em Hollywood para ver como era aquillo de perto. Fez por lá alguns films e regressou á Europa disposta a não mais contemplar as barbichas judaicas de Tio Sam.

Actualmente detem o sceptro da moda em Neubabelsberg. Seus films são excellentes desfiles de "toilettes" cujos modellos as elegantes de todo mundo copiam avidamente. Mas o seu verdadeiro merito está no caracter que sabe emprestar aos seus personagens, quasi todos de uma complexidade freudiana.

Especialista na interpretação de esposas de fundo neurotico. Lil tem realizado, nesse particular, esplendidos trabalhos. A cular, espendidos trabalhos. A hysterica de "Nona Symphonia de Beethoven", forneceria a um psychiatra optimo material para estudos. A sua Jélrana de "Sonata de Kreutzer" e uma admiravel criação á margem da conhecida obra de Tolstoi. Mas o film que a notabilizou ainda mais, nestes ultimos tempos, foi, sem duvida, "Segundo Amor". Somente uma artista de talento e experimentada na sua profissão poderia transportar para a téla o temperamento contradictorio da angustiada mãe de Irene!

"Terrivel Duvida", ora em cartaz, na Cinelandia, mostra-nos Lil Dagover noutro papel da sua predilecção. Suas phobias, seus impulsos, sua inconsequencia amorosa, criaram-lhe, na interpretação de morbidos asppectos da alma feminina, um logar impar no reino das sombras.

Ella é, segundo a pittoresca expressão de um chronista berlinense; a continuadora de Freud no cinema moderno, a dama que fez do amor um curioso capitulo de pathologia!

Para os "fans", mais simples e mais exactos nas suas opiniões, ella continúa a ser, simplesmente: Lil, uma formosa e elegante criatura que é sempre um prazer contemplar na téla.

Vamos Ver Amanhã, No Odeon, O Novo Film Portuguez: "A Revolução De Maio"

UM ROMANCE QUE EMPOLGA — O SURGIR DE UMA ESTRELLA — MARIA CLARA

A Lisboa Film vae dar-nos amanhã uma obra prima — "A Revolução de Maio", que o Odeon vae exhibir. Obra prima, de facto, pelo seu romance que empolga: — a historia de um revolucionario, um exaltado das ideias reaccionarias, que volta a Portugal com o fito de preparar uma nova revolução, encontrando logo a cruzar-lhe o caminho uma criatura linda e bôa, que lhe atraza a marcha e o élan, o bastante para que elle comprehenda o que ha de bello na paz da vida, e veja ao mesmo tempo como ha tambem paz na terra, onde um bom governo proporciona o bem estar a todos, de modo que a sua revolução apenas sacrificaria vidas, fazendo correr o sangue de esposos, de pais, de filhos... E o amor de uma mulher o rehabilita, ao mesmo tempo que uma policia sagaz e humana prefere regeneral-o a leval-o ao muro do fuzilamento...

Antonio Lopes Ribeiro fez com "A Revolução de Maio" um film intelligente, pois que fez com um romance que empolga, uma verdadeira propaganda de sua terra como propaganda do progresso, da cultura e da força de seus paizes, são os films americanos, allemães, inglezes ou italianos.

E o director sagaz tirou partido de uma figurinha encantadora — Maria Clara — a protagonista, que elle collocou em scenas adoraveis, em que se realça a sua belleza a par de sua arte de interpretar, ao lado de Antonio Martinez, da querida Emilia de Oliveira, do velho Alexandre de Azevedo, e ainda de Clemente Pinto, Francisco Ribeiro (magnifico comica), Luiz de Campos, e outras figuras bem dirigidas. Mais ainda, Antonio Lopes Rbieiro, auxiliado pela photographia magnifica de Isy Goldberger e de operadores portuguezes, se nos dá scenas explendidas pela sua nitidez, nos dá tambem aspectos e paysagens inéditas, e nos mostra o Portugal de hoje, em seu exercito e sua marinha, em seus trabalhos — tudo representando progresso constante.

O film que vamos ver amanhã no Odeon, a par disso, como que tambem se transforma em um jornal cinematographico, pois que nos deixa ver o desenrolar de acontecimentos reaes, de grande importancia para a vida portugueza, e que foram magnificamente encaixados no desenrolar do thema. E ha nelle tambem a linda musica portugueza, composição de Wenceslau Pinto, com uma valsa cantada pelo tenor José Rosa.

A Revolucção de Maio" não é apenas uma grande attracção para portuguezes, mas um film cujo enredo, cuja technica, cuja photographia — devem ser apreciados por todos, a partir de amanhã no Odeon.

A encantadora "cachopa" Maria Clara que veremos estrellando o film portuguez "Revolução de Maio" que o Odeon nos dará amanhã

REGINA HOTEL

Flamengo, proximo aos banhos de mar, rua Ferreira Vianna 29, telephone e agua corrente em todos os aposentos, appartamentos com banho proprio, modernas installações de banho de duchas, bem montado salão de barbeiro e orchestra diaria. Preços modicos. Endereço telegraphico: REGINA. TELEPHONE: 25-3752

CORRETORES

Precisa-se para vendas de acções. Avenida Rio Branco, 50, 1.º andar.

CARTAZ DO DIA

CINELANDIA

PLAZA — "Nobres sem Fortuna" (Tovarich) (Warner) com Claudette Colbert e Charles Boyer. Horario: 2 — 4 — 6 — 8 e 10 horas.

METRO — "Parnell" (Metro) com Clark Gable e Myrna Loy. Horario: 1/2 — 2 — 4 — 6 — 8 e 10 horas.

PALACIO — "Terrivel Duvida" (Ufa) com Lil Dagober e Willy Fritsch. Horario: 2 — 4 — 6 — 8 e 10 horas.

ALHAMBRA — "Tereré, não resolve" (D. F. B.) com Mesquitinha e Maria Amaro. Horario: 2 — 3.40 — 5.20 — 7.00 — 8.40 e 10.20 horas.

ODEON — "Tovarich" (Broadway Programma) com Jacques Deval. Horario: 2 — 4 — 6 — 8 e 10 horas.

IMPERIO — "Rei Sem Corôa" (R. K. O.) com Joe E. Brown e Helen Mack. Horario: 2 — 3.40 — 5.20 — 7.00 — 8.40 e 10.20 horas.

PATHE' PALACIO — "A' Scena o Autor" (R. K. O.) com Zará Pitts e James Gleason. Horario: 2 — 3.40 — 5.20 — 7.00 — 8.40 e 10.20 horas.

BROADWAY — (Fechado para remodelação e installação de ar refrigerado).

REX — "Heróes sem Gloria" (R. K. O.) com John Beal e Sally Eillers. Horario: 2 — 3.40 — 5.20 — 7.00 — 8.40 e 10.20 horas.

CENTRO

ELDORADO — "Inferno entre as Nuvens" e "4 Dias de Terror".

PARISIENSE — "Juramento de Medico" e "O Dobro ou Nada".

OPERA — "Primavera".

METROPOLE — "Absolvida" e "O Preço do Resgate".

PATHE' — "O Mundo é Meu" e "A Sombra da Lei".

POPULAR — "Naivo Negreiro", "Jardim de Allah" e "Alta Tensão".

FLORIANO — "O Descobrimento do Brasil" e "Falando ás Massas".

PARIS — "Apaga a Lua" e "Prisão sem Grades".

S. JOSE' — "Heidi".

IRIS — "Amor em Budapest" e "Heróes do Foot-Ball".

IDEAL — "O Amor Sempre Vence" e "Alegre e Feliz".

MEM DE SA' — "Charlie Chan na Broadway" e "Um Capataz de Mão Cheia".

LAPA — "Seu Criado Obrigado" e "O Ultim Trem de Madrid".

BAIRROS

SÃO LUIZ — "No Theatro da Vida" (R K. O.) — com Katharine Hepburn, Adolph Menjou e Ginger Rogers.

POLITHEAMA — "Musica para Madame" e "O Pão Duro".

GUANABARA — "Ella e o Principe".

NACIONAL — "Jardim de Allah" e "O Invisivel Trovador".

IPANEMA — "Heidi".

PIRAJA' — "Amor em Budapest".

VARIETE' — "A Noite Tudo Encobre" e "Maravilhas do Arizona".

AMERICANO — "Inferno entre as Nuvens" e "4 Dias de Terror".

ATLANTICO — "O Dobro ou Nada" e "Agora Convém Casar".

CENTENARIO — "Romance Entre Balas" e "Tumultos da Vida".

AVENIDA — "Ella e o Principe".

AMERICA — "Romance entre Balas".

BRASIL — "Neta de um ex-Bandido" e "O Rei do Rio Pecos".

D. PEDRO — "O Rei dos Condemnados" e "Meu Filho é Meu Rival".

BANDEIRA — "Magnolia".

GUARANY — "Conheci-o em Paris" e "Anjo em Férias".

APPOLO — "Maria" e "Valente Destemido".

S. CHRISTOVÃO — "Vamos Brincar de Amor" e "Romeu Destemido".

CATUMBY — "Stella Dallas" e "Nasceu Destemido".

VELO — "Sherlock Holmes" e "Rodeio Infernal".

VILLA ISABEL — "Musica Para Madame".

SMART — "Jornadas Heroicas" e "Camisa de 11 Varas".

TIJUCA — "Musica para Madame" e "Na Pista do Criminoso".

HELIOS — "Patuscada para Dois" e "Combatendo Malfeitores".

MARACANÃ — Patuscada para Dois" e "Heróes do Foot-Ball".

EDISON — "Favella dos Meus Amores" e "Tumultos da Vida".

GRAJAHU' — "Esposa, Medico e Enfermeira".

HADDOCK LOBO — "A Noite Tudo Encobre" e "Maravilhas do Arizona".

SUBURBIOS

MEYER — — "Invisivel Trovador" e "Anjo em Férias".

MASCOTE — "Saratoga" e "Juramento de Medico".

PARA TODOS — "Casta Suzana" e "Pirataria Moderna".

BEIJA-FLOR — "A Severa" e "Charlie Chan na Broadway".

PIEDADE — "Vamos Brincar de Amor" e "Terra Inimiga".

ALPHA — "Saratoga" e "Fugido nos Ares".

MODELO — "Esposa, Medico e Enfermeira" e "Victimas da Audacia".

MADUREIRA — "Neta de um ex-Bandido" e "Vingança de Lobo".

"Obrigado Mr. Moto" E' O Film De Peter Lorre Que O Rex Vae Estréar Amanhã

UMA SCENA DO FILM DA FOX "OBRIGADO MR. MOTO" QUE O REX NOS DARA' AMANHA

MUSICA

CONSERVATORIO BRASILEIRO DE MUSICA

O Conservatorio Brasileiro de Musica reabre, na proxima segunda-feira, as aulas do novo anno lectivo. Na mesma data serão iniciados os cursos nos Departamentos de Ipanema, Campo Grande e Campos.

As matriculas continuam abertas durante o mez de março. No corrente anno será adoptado o regime de provas parciaes identico ao da Escola Nacional de Musica. A Secretaria do Conservatorio, que funcciona diariamente, das 9 ás 11 e das 13 ás 18 horas, dará todas as informações aos interessados.

PRECISANDO DEPURAR O SANGUE TOME: Elixir de Nogueira combate a SYPHILIS EM TODOS OS PERIODOS